盛京時報
晚刊
五月十四日發行

本報價目本埠每份每月一圓三角（國幣）、外埠郵費在內每份每月一圓五角（國幣）、零售每份五分（國幣）
廣告刊費五號字每行十一字一日二圓（國幣）（長期另議）
發行人 染谷保藏
編輯人 菊池貞二
印刷人 東光明
發行所 奉天隅田町九番地 盛京時報社
電話 編輯局 [illegible] 營業局 [illegible]
各埠支社 新京 哈爾濱 大連 大阪

聖上御訪日期決定
廿六日臨東京

【新京專電】皇帝陛下訪日之擧、前因日本皇室御喪、暫行延期、其後、兩國政府間、愼重協議結果、最近已見具体的決定、十四日正午、兩國政府發表如左、

政府發表

皇帝陛下訪日之擧、前曾因故延期、茲定於本月二十六日抵橫濱港、御駕即日入東京、而此行除日前所發表之御駕行程外、且臨席日本國政府之奉迎午餐會、

經濟保安運用方針
本懲一警衆主義

【新京專電】前在警務廳長會議及全國保安科長會議明示之經濟保安運用方針、目下在各省擧行中之警務科長會議、基於中央之指示、加以檢討、此次在保安科長會議、指示之關於取締之積極化機構第一次整備案、已在國務院會議通過、於現地重點主義之下、節節整備運用、又暴利取締令之改正、亦於最近公布、將於中央地方爲一體之新陣容下、本懲一警衆主義、開始積極的取締、而於取締之積極化同時、爲對運用期其毫無遺憾、定期開地方集團會議、計畫收中央地方聯絡密切、運用合理之成果、此外對此方面一般國民、更使認識統制經濟之眞義、於道義的精神之下、以廣求一般之協力爲前提、考慮在各警察廳開設相談所、

各省地政科長協議會

【新京專電】十四日午前九時地政總局、在軍人會館擧行各省地政科長及人事担當官協議會、協議內容、關於第三次修正計畫、謀其圓滑、及土地行政上機構之一元化、並中央與地方中間維繫一體關係等、更於人事行政上亦行具體之一元化、而形成地方與中央之運營緊密、今次之協議、對細部亦皆行商討、另於同日由篠原副局長、村井事業處長、各科主任及地方側各省地政科長、人事担當者三十餘名列席下、基於中央之指示、而行開誠之意見交換、並於十五日續行第三次修正案及其他事項之協議懇談、

日軍佔領安居水（襄東作戰）

晉南作戰戰果

【○○前線本部電十三日】前以四月中旬爲期開始之晉南作戰於戰略上、政治上、經濟上各方面、以得偉大之收獲、前於八日已告終了、而行動開始以來、至四日止、所判明之綜合戰果如左、

交戰敵兵力第三軍、十四軍、十五軍、二十七軍、二十八軍等之一部、四十七軍、七十一軍、九十三軍、九十六軍、合計十九個師二個旅十五萬人目睹敵遺棄屍體二萬四千、溺死者三百、俘虜五百、鹵獲品、迫擊砲五、重機槍二十六、輕機槍七十五、大槍千五百八十八、自動大槍九、手槍二十六、馬六十四、自動車一、其他彈藥糧秣被服等多數、

如以上所記、僅確認者、即達莫大之數、而實數誠突破此數、對蔣政權之交戰力、予以極重大之影響、並使衞立煌軍不能再起、尤其將垣曲、平陸、茅津渡等之重要渡河點悉占據之日軍精銳、由南北取渡河進攻之體勢、實使敵之戰意沮喪、於精神上予以重大之打擊者也、

芟除山西治安之癌
日軍展開猛擊

【晉西○○前線本部十三日電】刻刻迫近殲滅、陷於可收拾混亂之鄉寧敵二萬之李文軍、已於今年一月、疫陝西省九河津附近之渡何線、進出至山西軍之原來地盤吉縣鄉寧地區而來、蓋其移動、乃使山西軍討伐蟠踞於北部山西之共產軍、以謀撲滅共產勢力、故已在離石地區、屢屢反復山西軍與共產軍之抗爭、由四月至五月以來、在晉南作戰、攪亂同蒲線沿線、以謀在晉南戰線注意活躍中之日軍部隊、以牽制陝西地區、然日軍電擊一閃、席捲晉南地區之部隊一部、與陝西地區之友軍會合、於鄉息間粉碎該地敵之游擊企圖、更澈底的推殘其蠢動之據點鄉寧地區、更爲芟除山西治安確立之癌、已以十日爲期、一齊展開猛攻戰火、

鄉寧地區殲滅戰

【晉西 某前線十三日電】鄉寧地區兩萬之敵匪殲滅戰、因日軍佈陣之壓縮、俄然達於最高潮、雖攻不落之敵軍山岳諸堅陣、頑強抵抗、盡爲日軍鐵蹄所蹂躙、現今敵軍之潰滅、僅爲時間問題、又各部隊之戰果、刻正調查中、伊藤、江口兩部隊、僅於十日所收之戰果亦極巨大要如左、

交戰敵兵力四十三師、六十一師之一部、山西三十四軍二百五旅計五千人、敵遺棄屍體三百十八、俘虜四、鹵獲品輕機槍一、步槍十、其他多數、

英法軍荷印登陸

【威康斯大德十三日電】英軍十三日午後在威康斯大德（荷領西印度庫拉索島）登陸、同時運到多數防禦武器、當地荷蘭當局對此發表如左、

英軍爲防止在庫拉索敦兩巴兩島製油工場德國人之惡業、本英法兩國與荷蘭之協定、於十三日在當地登陸、

【紐約十三日電】據十三日當地接到之情報云、聞法國爲增強荷屬西印度之敦兩巴島兵力、更準備後續部隊之登陸中、他方加拿大之驅逐艦福力札號、（一、三七〇噸）、亦滿載英軍、已到庫拉索島云云、

關於調整英通商關係
日政府積極開始交涉
近將向重光大使發訓電

【東京十三日電】日英通商關係、自歐洲戰亂勃發以來、由於英國側之德貨拿捕令及本國屬領輸出入限制並匯兌管理之强化等、漸次不振、加之最近磅貨低落、向磅系區域之輸出亦減退、外務當局、爲打開此難局、與大藏商工及其他關係各省、關於調整英通商關係、愼重協議、結果決定最近向重光駐英大使發訓電、進行總括的解決日英兩國間之通商諸案件、對調整今後兩國通商之關係、積極的交涉、然當此日英兩國諸關係呈極其微妙動向時期、該交涉前途、不容預測、大致當以左列諸題爲中心、進行交涉、

一、緩和英帝國日本貨輸入限制、減輕英帝國集團之重要物資輸出禁止乃至限制、

一、締結匯兌率協定乃至生產協定、

一、關繞德國等第三國、作日英兩國通商上之決定、

（上圖重光大使）

重光大使會見巴特拉次長

【倫敦十三日電】重光大使於十三日午後三十分、赴英外交部、訪問巴特拉次長行交換日英通商關係之意見、

荷領東印度問題
毫無任何干涉意思
英大使對有田外相正式言明

【東京十三日電】日政府曾於十一日向英、法、德、荷等交戰國、照會維持荷領東印之現狀、以嚴重喚起關係各國之注意、是以克萊基駐日英大使、於十三日午後、往訪有田外相、聲言英國對日本政府之關心荷領印度、殊具同感、毫無若何干涉該島之意思云云、

惟在此會見時、關於目下殊載啊日方之荷領西印度問題、並未有所觸及、但克萊基大使之此項聲言、至少亦對於荷領東印度確約英政府於軍事的固不待言、即於政治的經濟的亦不出以變更其現狀之措置、逆料法國政府恐亦將追隨英國之後者、對此、外務省當即於是夜發表情報部長談如次、

十三日午後六時許、克萊基英國大使、往訪有田外相於外相官邸、對於十一日外務大臣以荷蘭東印度事宜、致該大使之照會、以該國政府回訓之趣旨、聲述英國政府對於日政府之關心荷領東印度、完全具有同感、深信荷蘭在荷領東印度之兵力、充分可以維持該島之現狀、且英國對於該島、並無若何干涉之意圖、故以此趣旨、有所聲述、至六時四十分、始此興辭云云、

（上圖克萊基大使）

歐戰影響經濟對策
日華物質交流問題
櫻內藏相披瀝所信

【東京十三日電】櫻內藏相、十三日在日本工業集團之定例午餐會席上、關於歐洲戰亂本格化與日本財政經濟之影響及其處理並維持華北聯銀券、軍票之價値、日華兩國間之物質交流問題等、披瀝所信、說明圓元兌璧分離論爲時尙早、政府今後收縮聯銀券及軍票之發行額、極力講防止價値低落之途、要旨如左、

歐洲戰爭本格化對日本之影響、有害無用方面之預想、蓋戰線之擴大、自使英國之援蔣微弱、一方磅系通貨低落之結果、必使輸出減退、對日本之磅制區域、二億四百萬元、由日本支付英國系之金額、差一億八百萬元、爲日本接受一億元不足之算定、伴同今後英國之匯兌管理强化、其金利之支付不可能、希望依某種物物交換制、以物質對日本支付、但英國今日之狀態、果能供日本物質與否、甚屬疑問、關於中國今日之幣制問題、大致有以下意見、一爲論中止聯銀券與磅之兌換、謀鞏固聯銀券、另一論爲必須極力維持聯銀券價値、關於前者、如聯銀券獨立時、今日非可立即爲單處理之問題、政府仍如從前、堅持圓（日幣）元（華幣）兌璧、極力收縮聯銀券及軍票發行額、以取阻止價値暴跌之方針、至於物質之流通華北、日本及地、結成輸出及輸入組合、保留不當利益之一部、以爲輸出入補助資金、思由此合理的調整輸出入組合、節節實現、（上圖櫻內藏相）

荷蘭政府移至倫敦

【亞摩斯德丹十三日電】荷蘭最高司令官溫爾曼將軍、於十三日由無線電廣播發表、荷蘭政府期保持行動自由、將首都由海牙移至倫敦、

德軍佔領列日 比軍支離滅裂

【柏林十三日電】德國軍司令部發表、德國軍十三日上午、佔領列日要塞、在城頭高樹卐旗、

註—以列日要塞爲前衞據點之比利時德要塞線、稱爲『小馬吉諾線』、與北部由愛彼尼梅衞、基格福利線相對、沿德國比利時國境、南部迤至比利時、盧森堡國境維爾通、全長約二百公里、施以堅固之防禦設備、以列日、馬爾達地、巴斯特牛三要塞爲其中心、又列日要塞、於共周圍、尙有愛彼尼梅爾、利伯克里耶爾、亞克安等多數小要塞、乃上次大戰當時、德國比利時兩軍決戰有名之地、

【又電】東比利時最前線據點列日要塞、於十二日午後已置諸德軍掌中、該要塞係比利時東部要塞線之中心、該地之陷落、即係將要塞線中諸堡壘間之聯絡遮斷、預想該要塞線已陷於支離滅裂中、

巴黎空襲警報

【巴黎十三日電】巴黎市民、十三日午前零時七分、在睡入夢中爲空襲警報之警笛警醒、全市防空部隊、立即部署、開始活躍之行動、敵機卒未來襲、午前一時十分、解除警戒、然巴黎之緊張、已日益深刻化、

荷軍俘虜一萬八千

【柏林十三日電】德軍司令部發表、十三日午后德軍在荷蘭戰線、俘虜荷軍一萬八千、

德軍佔領克洛寧地方

【柏林十三日電】德意志軍司令部十三日下午發表、開抵荷蘭海岸重鎭哈林根之德軍、十三日下午、遂佔領克洛寧地方、

法兵俘虜六百

【柏林十三日電】據十三日午後德軍司令部發表云、在西部戰線薩爾不留根南方地區、德意志軍有相當進出、俘虜法兵約六百、

× × ×

日軍管理工場協議接收方法

【北京十三日電】國民政府工商部政務次長蔡培氏、爲聯絡接收日本軍管理工場問題、十一日自南京來北京、十三日與華北政務委員會長王克敏氏、實業部總署督辦王蔭泰氏等、協議接收方法、

晚刊一大張

浸潤的効果！
皮膚的榮養藥剌世蘭是怎樣的東西？
單塗抹在皮膚的榮養、那不過只能爽快一時、這是大家都感覺的罷！剌世蘭能在科學的國家德國、得到特許的、是因爲他能浸潤肌肉、而收榮養的効果所至的、應用剌世蘭製造的唯一的雪花膏、萬壽塔馬尼眞宮、防止皮膚的生粗和叫我們皮膚生皺、有多大効果呢？對於這個我盼望諸位試問一問曾經使用過萬壽塔馬尼眞宮的朋友們就可以知道了！
女士們爲防止皮膚的生粗、化粧時須先塗抹他！
先生們剃鬚後、少量的塗抹是最好的！
バニシング
マスタークリーム
萬壽塔雪花膏

北鮮鐵道交還後 貨物運費問題解決

滿鐵與鮮鐵間意見已一致

關於北鮮鐵道交還並租借實現後之貨物運費問題、經滿鐵與鮮鐵間以不波及於現狀之重大變動爲基本、而關於此調整、遂行細目協議、結果、按左記原則意見一致、已見圓滿解決、故擬於本月中告終手續、

一、於鮮鐵局線與租借線（上三峯以東）發着之貨物

將從來按鮮鐵局線運費所計算者、按滿鐵鮮鐵兩運合算、有相當高額、故實施小物及車便皆折扣運費、

二、往復線與滿洲內發着貨物

關於小物辦理、從來適用直通運費、惟今據往復爲副實情而設新運費率、俾對於現狀無重大之變動、

復關於租借線內發着貨物、從來按鮮鐵局線運費計算、今則使適用滿鐵運費、惟滿鐵關於自主的小物辦理車便及產業經濟並一般生活上重要之貨物、各實施折扣以補正之、

開拓關係 兩訓練所官制 經閣議通過

【新京專電】開拓指導員訓練所官制及基幹開拓民訓練所官制、於十三日之國務院會議、已見決定、近將提出於參議府會議、以完了最後的手續、因此開拓指導員訓練所、乃於產業部大臣之監督下、以哈爾濱訓練所（簡任）一名、副所長一名、教官十四名（薦任）、事務官一名、教士二十一名（委任）、技師一名、醫官一名組織、而關於分課規定、訓練科目、入所資格、及其他必要事項、由產業部大臣決定、基幹開拓訓練所、爲所長一（官任）、主事一、教官一（薦任）、教士十一（委任）、設立於哈爾濱、尤其預料事務之量的增加、爲此對處、預定活用從來彌榮、千振、及其他既設各開拓團所附設之先遣隊分所云、

墮車殉職王警尉補 定十六日舉行告別式

消防署警尉補王正三氏、於本月十一日搭乘消防車赴瀋海區毛君屯地方救火途中、行至大北邊門外地方、因橋梁狹隘關係致而墮車負傷殉職一事、已誌本報、現奉天警察廳爲追憶其功績計、特擬定於十六日午后五時許在大和區橋立町葬儀場舉行告別式、

鎗後美談 感謝日滿軍士 爭送國防獻金

【新京專電】轉戰中國各地行作潰滅蔣軍之聖戰、一方並擔當蜿蜒五千粁滿蘇國境線之保護重任、對此日滿軍將兵之勞苦、槍後之國民率多向陸海軍慰贈國防獻金及恤兵金等、而表槍後奉公之誠意、此類美談、多不勝數、十三日關東軍司令部接到於前線活躍之一兵士之獻金、及在滿意大利人等五件獻金美談、

△其一 在滿長谷川部隊石川壯男二等兵、於入隊後、每月由僅少之薪俸中積出國防獻金、十五圓一併寄與關東軍司令部作爲獻金、

△其二 新京日本橋通全滿王子會社代表北原廣氏、以十五萬圓贈關東軍充陸海軍獻納飛機三架之建造費、

△其三 自中國事變勃發以來、迄至今日、關東軍每月皆接到十圓之匿名慰金信、此篤志之士、經當局調查結果、始判明係滿洲里郵政局長猿渡綾彥氏、該氏自事變三年間、每月匿名獻金、從未曾間斷、

△其四 因諾門汗事件而感激日軍勇戰奮鬪之駐滿意大利公使館員瑪留哈沙利氏、聞有建設忠靈塔之傳說、即向關東軍獻金五十圓、充建造基金云、

△其五 新京興安大路二〇六二引商工會社新京支店代表植田耕作氏、贈恤兵金五百圓、充關東軍之獻金云、

全省警務會議

各警察廳長警務科長均出席 今日在省署舉行開幕

全省警察廳長並警務科長會議、十四日在省署舉行、已誌本報、是日（十四）午前十時許即於奉天省公署大禮堂內開幕、當日出席者、除各市縣警察廳長並警務科長外、中央以及滿日關係者、均皆出席參與、準時舉行開會、首由土肥省次長及星子警務廳長致訓辭、次由各科長對於各議案關於警察精神之作興及綱紀肅正等十三項之指示案說明於是第一日之議程遂即終了、第二日（十五日）午前爲各指示案之質疑應答、午后爲警察行政之懇談、第三日（十六日）午前參加因公殉職之澁谷警正以外之警察官之慰靈祭並參觀武道大會云、（寫眞即會議時情形）

國勢劃期的發展

技術・教育諸機關增員

【新京專電】政府爲伴隨國勢劃期的發展、對于各方又實施添設增員如左、

一、大陸科學院燃燒機關＝其主要研究事項爲一般日常與民生有關之問題燃燒方法、燃燒節約方策民間燃燒之研究、最爲必要、其增員人數如下、

研究官二名（薦任）事務官一名、副研究官五名屬官十一名（研究士拾名）、

一、馬醫研究處主要爲強化馬之增產、研究馬之寄生蟲及預防方法、計增研究官一人、事務官（同前）副研究官四人、屬官二人、研究士九人、新設技士二人、

一、獸醫增員＝主要爲鑒於過去牛疫猖獗對此而加研究、計增研究官一人、副研究官二人、屬官二人、研究士五人、

一、地質調查所＝主要爲以科學物理而採礦如利用電氣方法等等、既採礦之選擇、鑑別法、計增研究官二人、副研究官二人、屬官二人、研究士八人、

一、衛生技術場＝主要乃爲研究人生有關切要之傳染病、地方病之研究、計增員研究官一人、副研究官一人、研究士六人、

一、民生部職員新設之目的、主要因鑒於各地中小學校之猛進展、乃添員編纂教科書、及檢定上之必要、計增編審官六人（薦任）編審佐一人、（委任）

一、國立農科大學之官制＝鑑於哈爾濱農大及新京畜產、獸醫大學之新設、合奉天農大、計三大學、決定官制而統制之三大學有屬於民部大臣管理、計大學長三人、（簡任）教授三十人（薦任）但其中六人、得爲簡任事務官三人（薦任）助教三十五人薦或委但薦任不得逾十四人、屬官一人（委任）、司書一人（委任）助手二十五人（委任）、

一、開拓指導員訓練所＝由產業部大臣直轄訓練養成、日本內地人開拓民之指導員、其地點在哈爾濱、職員有所長一人、（簡任）副科長一人、由教官十四人中之一人擔任、事務官一人醫官一人（薦任）教士二十一人（委任）屬官五人（委任）技士一人（委任）、至於所內分課規程、及訓練科目、入所資格、及其他得由產業部大臣指導認監督之、

一、訓練基幹開拓農民（哈市）職員所長一人、（薦任）主事由教官擔當教士十一人（委任）屬官十二人（委任）訓練分課等由產業部大臣定之、

滿洲特產 大豆

在科學上價值尤大 決編入新教科書中

【新京專電】在農業滿洲與高粱並肩均爲農產重要出品之大豆、占世界生產之六成以上、其需用關於近代科學之勃興、亦愈益增加重要性、人造羊毛、煙草代用品、及其他利用法、亦大見開發、在滿洲既成者、則有開原之豆稈纖維工場之設立、政府爲徹底換起國民對於大豆利用價值之認識起見、對於肩負現代滿洲之青少年教育、新編纂國民高等學校教科書、必注以全然新的取材及近代的科學的大豆價值、由明年春季新學期起、低學年使用、目下考慮中、擔當該編纂之李編審官略談云、「教科書非爲容易編纂者、當新編纂國定教科書之際、關於大豆知識、除從來之食料、肥料、工業品用豆油等外、今次更注入以新的科學近代的利用價值、使對大豆有新的認識、與日本之稻相比美、既可爲食料、生產費又較低廉、更可容易供給工業用、必須強調而使學生深刻認識云、」

奉天市派員東渡 參加隣保大會

奉天市鄰保委員會、以本月二十一日在東京舉行日本全國鄰保方面委員大會、爲派員前經參計、特遵照新京中央當局之擬定、於市鄰保委員中當即選派日滿系鄰保委員各一名、計日系爲皆川大和區長、滿系爲北興區王東侯氏、定於本月十六日由奉天出發、前經新京、十八日乘『光』號列車經由奉天而東渡、往程預定爲三週間云、（圖即王氏）

青年義勇隊 喇叭鼓隊東渡

【新京專電】前此結成之滿洲開拓青年義勇隊喇叭鼓隊、爲慶祝千六百年、訪問母國得滿洲帝國慶祝委員會等後援、遂即決定、總隊長以下會員二百五十名、預定六月九日於新京集合、十一日午前八時廿五分自新京乘列車踊躍出發、經大連就赴日之途云、

徐郵政局長南下

【新京專電】徐郵政總局長在奉天錦州、於視察郵政業務之餘、爲向關東遞信局致新任拜訪及商洽業務計、於十四日午前九時三十分乘車出發云、

誰發財？

裕民彩票今日抽籤 （頭彩）三一一一八

【新京專電】第十四回裕民彩票、十四日午前十時在西四道街新京商工公會舉行抽籤、當籤號碼如下、

△頭彩 三一一一八

甲、奉天榮商會、乙、哈爾濱山口商會、丙、松尾商店、丁、新京金泰洋行、戊、西安利實東、己、牡丹江高岡號、庚、新京泰正號、辛、安東高野洋行、壬、奉天西尾洋行、癸、鞍山丸山商店

△二彩 一九四五五

甲、哈爾濱森洋行、乙、撫順石原洋行、丙、奉天西尾洋行、丁、通遼東泰隆、戊、海拉爾昭和盛、己、新京金泰洋行、庚、松尾洋行、辛、開原大賀貝一、壬、新京泰平號、癸、奉天合如

△三彩 三一五四五（圖們、錦州、遼陽、新京、奉天、哈爾濱、吉林、新京、哈爾濱）

△四彩 二九八九〇 二二二五七 一五九八五 一〇五七九 一六八一六

△五彩

九〇四三 二六七四五 一九四三六 一七〇四二 三一八二 九一〇二 四八四七八 一六八九七 二四五二四 四四四〇 二一四五〇 一七七三七 四四七六七 一二九八五 二一五四八 一六八二二

三八四九 三六二四〇 二七〇四五 三四〇四五 二二九一四 四一七九八 三〇一四〇 二六四九七 二八六一八 四〇五〇五 一四四九六 四九一六七 四四二一八 二九〇六一 四五四六三 一一八六八 三〇二九四

四七六七六 二三四四一 七六七七 三一〇五八 一八一六 一三一〇一 三九〇三七 二五九四八 八七九五 二八六九三 四四七八 五七二三 四〇六一〇 一八二六三 三四六九八 三四六五八 二六四一九

二六一五 二五七六二 四九五三八 八一四三 二三一二五 七六四二 一二八四七 八〇四二 三四三三〇 四三九〇六 一二五六九 四三六一 二八八三一 四九六三 一七五〇六 四九〇三八

對諸孟罕殉國將士 追懷豐功偉烈

招待遺族代表今日自安赴現地

【安東專電】現地軍當局爲招致諸孟罕事件戰歿將士遺族或鄉軍代表、使對於參戰將兵偉大之功績、深懷感謝之念、並介紹近代戰之實相、使強調對蘇軍備充實之必要性、而舉軍民一體之實、乃與鄉土部隊協議、擔負一切費用、招待九州九名、中國六名、東北二名、關東一名、北海道四名、計二十二名、該遺族十四日於安東集合、同夜入國都、十六日赴海拉爾、約以一週間出席興亞座談會、及作遺品並戰歿地之見學、二十七日於哈爾濱解散、遺族代表之一人廣島縣山縣郡安野村一、一三九寺田穗充（五六）氏、失一行而行、乘十三日午前十一時二十分抵達之『光號』來安、而憩於安東旅館、該氏長男豐作曹長（森田部隊）、去年八月二十四日於諸魯高地因被強力之敵機械化部所包圍、奮戰之後而戰死、該氏談豐作乃兄弟五人之長男、畢業於八重實業學校後、應召現役兵、爲國獻身、屢屢誇示於戰友、余以有所聞、每懷及我子如是、非常安心、今於戰友之靈前捧上線香、以祈戰功、擬携戰歿地之土而歸、供於先祖之墓地云、

天氣豫報

南西風 有時陰

昨日溫度 最高 二十五度〇 最低 五度五

奉天商工發展

回思恍如隔世之感 本庄大將蒞奉後之感想談

本庄大將蒞奉、已誌昨報、同大將當日下榻於瀋陽館、在解裝後談話如下、軍事援護事業究竟在現地、徹底如何程度、爲具體明悉其現狀併爲將兵而來、余在奉天於慰問華北華中之第一線滿洲事變當時爲軍司令官因居經昭和六、七年、故友人亦甚多、當時因交通軍事上之諸條件、決定將國都移向新京當此之際、頗憂慮於奉天之勢衰落、結果乃爲杞憂耳、由當時迄今之奉天、商工一切發展、恍如隔世之感、今預定十三日於奉天一宿、乘十四日午前八時發興亞號車去錦州、於該地一宿後再赴天津云、（寫眞即本庄大將）

今晨赴錦州

爲慰問華北日軍並視察現地於途次來奉之軍事保護院總裁本庄繁大將、十四日午前八時自奉天驛出發赴錦州、

城內警察署 兩主任到任

城內署司法系主任中村氏、業經奉命轉勤、後任打越庄吉警佐、於十三日到任、又經濟系主任一席頃悉已由本廳派井上氏充任、而於十三日到任云、

檢疫法制定即公布

京奉兩空港設檢疫所

【新京專電】政府前曾締結滿華防疫暫行協定、以期東亞新秩序建設樞軸根據點之滿洲國防疫臻於完璧、茲則更爲防止外來傳染病之虎疫、鼠疫、痘瘡、發疹窒夫斯及癩病之侵入於國內計、新行制定滿洲國最初之檢疫法、目下已以民生部保健司爲中心、爲於傳染病流行之期七月頃以前即行公布、現正銳意急於其立案、即係從來之滿洲國檢疫事務、係以自民國時代亦可等於死文法之舊法規、或以援用傳染病豫防法、而於國境檢疫所從事檢查越境旅客及輸送貨物之檢疫、惟此次則對於檢疫更行加以強化、同時並於新京及奉天之二空港、亦新設檢疫所、對於空輸旅客及貨物等、亦均施行一定之檢疫、而將布設完全之防疫陣云、

欠房租不搬家 並偷去大批糧米

城內警察署蓮花寺後街一二四號住戶周祥泰者、向以種圃爲業、院內門房住一山東人、名張景財、素無正業、並兼馳欠房租、再催其遷居、乃張家一再延宕、且因此結怨而恨、由恨而起盜心、於四月十日、竟勾結周家夥計張樹義及樹義之弟樹勳、皆其妻舅也、於夜間竊入倉房、竊去大米一麻袋、文化米兩麻袋、元豆一麻袋、以及鋤頭等物、周家發覺後、多方推測、斷係張景才所爲、而其確証、乃爲有賊出院之跡、無賊入院之蹤、爰是具呈城內署控告景才、詎知景才堅不承認、至今經官查實、贓証俱在、彼始供認云、

四年痰咳肺病頓然若失

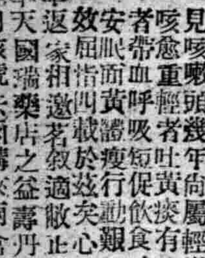

敝人汪旭東歷年經商勞心過度、染有吐血之症、曾經治好、嗣後見咳嗽頭疼、幾年向屬經微、後即咳愈重、輕者吐黃痰有時白沫、重者帶血、呼吸短促、飲食減少、夜不安眠、面黃瘦、行動艱難、屢治不效、屆四載於茲矣、心中焦灼莫可言狀、去冬友人由奉返家、相邀茗敘、適敝正在病發、詢及病原、幸蒙指導奉天國瑞藥店之益壽丹治肺咳嗽、最有神效、勸敝試服、即向該號去函購來兩盒、服後果然咳輕痰少、連服一打、舊症頓然若失、迄已半載有餘、未見復發、可知益壽丹功效如神、眞能驅除數載之惡疾、深爲欽佩、略具數行、同敝好病的小照啓登報端、以伸謝忱、並爲介紹男女老幼有患肺病咳嗽者、速購服此藥、必能脫除病苦、益壽丹每盒十二付、國幣五元、函購加郵費二角、注意購藥地址奉天市小北門外西頭電車路道北國瑞藥店

感謝人 齊齊哈爾北大街 汪旭東謹啓

久患的沉疴經血不調病 及服良藥霍然除根

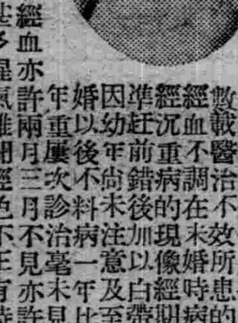

啓者敝人是個久病之軀、數載醫治不效、所患的是經血不調、在未婚時病已經沉重、病的現像經期不準、延年錯後、加以及至敝因幼年尚未注意、白帶結婚以後、不料病一年比一年重、屢次診治、毫未見效、亦許兩月三月不見、亦許一個月見三次五次、白帶甚多、腥氣離開、經色不正、有時淡紅、有時黑紫、小腹膨脹、累積成塊、腹內時常疼痛、每至經水一見、小腹疼痛更重、手足麻冷、腰腿酸疼、四肢無力、稍一行動、虛喘心跳、心口也疼、加以嘔吐倒飽、飲食無味、午後發燒、時常頭痛、面黃體瘦、連肩帶臂、筋骨全疼、敝患這樣病症、前後足有十四五年、所經各醫治療、加上東西各國成藥、用遍花的金錢若干、吃藥無數、對於敝人之病未減分毫、敝想今生有此惡病、不能治好矣、幸有儂夫之友于勝魁君到敝家串門、見敝病況險惡、于君說他們櫃上財東的內人患經血不調、是由國瑞藥店買的婦科藥名叫福康育吃有五盒就好了、敝得于君之言、即向國瑞藥店去函購來三盒、以爲得此良藥惡疾除根、敝服一月有零、果然遂願、將我所有諸症全好了、回想數載之沉疴、眼看生命難保、危在旦夕、夢想不到遇著于君貴人介紹、國瑞藥店良藥救我餘生、感何爲報、敝將好病之後的照片與前得病經過之詳情、登報端略表謝意、並介紹女同胞們有患經血不調者、請速購此藥、不致悞事、福康育每盒國幣十二元六角、外埠函購有郵費二角、注意購藥地址奉天市小北城門外西頭電車路北國瑞藥店便是

感謝人 吉林市富餘胡同門牌十三號 常淑賢謹

敝號發售 洋

鐵板代用品 石綿鑛板（スレート）（斯麗多大瓦）

價格低廉 品質堅固 美麗

此外發售 油氈、油紙、油毡、融青紙板、紅土子、黃土子、洋灰防水藥、蘿勿、紙筋、日本白灰、臭油臭油、水各種顏料、石綿瓦、石綿烟筒、其他各種建築材料

存貨豐富、不拘多寡歡迎照顧

奉天市大和區彌生町四十六

發售處 鹽本建材商會 電話（長）三五七八二番

到貨通知

一、膠皮車輛貳拾台

業於本日發到故特通知

奉天彌生町四十八番地

五菱公司 電話（三）五四二二番

奉天大南街慈恩寺千佛戒期圓滿供設超渡靈位並舉行千僧燄口施食涓啓

敬啓者竊以毘尼初就正龍天福護之期定慧相熏乃鉢曇滿應之際戒範精嚴多生所罕覯也壇場蔭庇叢林則易銷焉本寺值戒茲圓滿所以有千僧燄口之設也查本寺自舊歷三月十五日開壇傳授千佛大戒所有求戒四衆計達一千五百餘人殊勝因緣得未曾有茲擬就此期內普爲法界衆生祈福懺祀見擇於舊歷四月二十八日晚七句鐘啓建七佛主懺千僧施食一壇以資祈福保安上報國家深恩兼酬檀越厚德凡有善信諸大居士如欲發心荐拔宗親供設先靈之位而祈超拔者即請預先掛號俾免臨時匆忙値此大好之機緣幸勿覿面錯過交臂而失之也

計開

供設靈位每份五元至百元

至祈隨意發心勿稍遺憾以廣孝思而增福壽爲祝

奉天慈恩寺退居修緣率住持省僧謹啓

舊歷四月初三日

舒肝健胃丸

○平肝順氣○開胃健脾○因氣因食○各症良藥

此葯專治、男婦肝鬱氣滯、胃不消化、兩脇攻痛、飲食停滯、時常打隔、嘔吐酸水、胃腸脹痛、食積、痞塊、久心口疼痛、噎膈轉食、心腹痞塊、及積食消逆、氣血攻疼、單雙蛾、茶酒寒食、因氣心腹各症、肝氣積寒、順氣散痰、開胃健脾、無論老幼、服之眞治胃病的良因

每袋定價國幣一元、五元函購不索郵費、各埠均有經售

總發行所 奉天小北關鐘樓北 關東大藥房

專門 風寒救急膏葯

敬啓者敝經多年研究製成一種風寒救急膏藥專治男女老幼各種風寒腰腿疼痛四肢麻木筋骨疼痛心胃腹痛瀉肚痢疾等症男受風寒腎虧虛遺精五淋白濁精寒即不生女受風寒經血不調赤白帶下經期腹痛惡心嘔吐周身無力寒冷不受孕即孕亦胎氣不旺屢患小產者貼此膏藥尤靈驗小兒受寒積食面黃肌瘦氣偏墜等症貼之不謬神速望患以上諸症者請購試之方知余言之不謬也

定價 單料每大貼參圓 每小貼貳圓 雙料每大貼伍圓 每小貼參圓

外埠函購以五元以上請先寄款每帖國幣加郵費引換內須掛號否則丟失不管

局代購者按八元以外貨到計算

總發行所奉天大西關同門牌五十五號

漢醫 王潤川啓

訃報

不孝男春儀罪孽深重弗自殞滅禍延先考馬府君錫九公痛於康德七年四月二十九日即古歷三月二十二日酉時壽終正寢距生於清同治十年九月初九日午時享壽七旬不孝侍奉在側親視含殮遵禮成服茲奉慈命謹擇於國歷五月十四日夏歷四月初八日扶柩保安寺浮厝

謹擇於 國歷五月二十日 夏歷四月十四日 修經禮懺

國歷五月二十一日 夏歷四月十五日 修祭成主

國歷五月二十二日 夏歷四月十六日 開弔發引

誼哀此訃

戚世友學寅鄉 聞

奉慈命稱孤哀子春儀泣血稽顙

降服子春元泣稽首

期服弟文年 溪 侯 玫 泣頓首

期服任春霖 春棠 泣稽首

族繁不及備載

喪居 奉天市商埠地八經路三星里九號

通信處 奉天天聚東東民鐵廠新京合利洋行 日升棧大連中華棧哈爾濱匯豐旅館 西安縣天益長西豐縣西豐太平炭礦朝陽鎭恒興源北京金臺旅館天津保安棧

訃

隆儀敬璧 喪居旅順水師營 東南街 四二一 本宅

不孝孤子明堂 玉 等罪孽深重禍延顯考李公諱日新 字鎭山 今痛於康德七年三月廿四日未時壽終正寢距生於前清同治五年十月十四日巳時享壽七旬有四不孝孤子明堂 玉 侍奉在側親視含殮即日遵禮成服擇吉安葬

叩在 親友 誼哀此訃

謹諏於陰歷四月廿八日開吊 廿九日發引安葬

孤子 李明堂 玉 泣血稽顙

期服孫 李盛家 興 立 業 治 泣頓首

玄孫李朝榮 泣血稽顙

聞

好萊塢今年新作風

好萊塢影評家對這一年度都流露着『神秘年』的口號、據美容界權威范克脫的推測、去年紅極一時的『晤女郎』作風、今年將趨於落伍、無人顧問、影迷們不再崇尚『性感』而將歡迎一種自然的新鮮氣象、兼帶有神祕的作風、灣在『一九四〇年的美國小姐』一片中、將充分的演出。

今年度有許多退隱一時的明星、都要捲土重來、呼聲最高的是笑匠卓別林、他今年有二部以上新片公映、以他廣博的諷刺與笑料、將重復被推爲銀台第一藝術家、其次葛萊泰嘉寶和瑪琳黛德麗、她們也會有非常的活躍。

在這個神秘年中四位以風流自賞的小生、無疑將有劇烈的競爭、克拉蓋博而爲保持『第一寶座紀錄』、必將與泰羅鮑華和火併、勞勃泰勒去年連拍三片、寶座奇劣、今年不得不叫他釀成一種新的作風而却斯鮑育在一度返法國入伍、近又重回好萊塢、女性們對他的英勇、必期待一種新的刺激、

在諸女星之中、去年榮膺后座的蓓蒂台維絲、她仍將保持不衰的紀錄、至於那些童星們、如秀蘭鄧波兒、狄安娜寶萍、葛洛麗琴、米蓋羅納、他們雖未必能創造一種特殊風格但他們的活潑與清麗、必和卓別林和嘉寶一般的令人興奮。

世界珍聞及其他

紐約萬國博覽會再開 日本館中遊人極多

【紐約專電】客春於紐約舉行之紐約萬國博覽會、置歐洲戰亂於度外、於十一日午前十時半又復開會、是日美國大總統之演說、午後三時於場內平和宮內政府職員代讀舉行儀禮、而本年雖爲第二年、但紐約市民前來參觀者、依然不減當年、且天氣和好、觀衆不下九十萬、日本館由若松總領事以下關係者參集、舉行國旗揭揚式而開館、神殿之外裝雖如其舊、但內部則已有改造、面目一新、尤其在去年極博人氣之製絲實演館、今年仍繼續存在、同時並爲紀念日本紀元二千六百年、於館內一室陳列日本建國以來之歷史關係之標本儀器等、極惹觀覽者之興趣、而與此鄰近之滿洲館因其業已脫退、故場內最惹人注目者、則只有日本館、較去年更放異彩、而歐羅巴交戰國諸館、亦直接間接受其影響、有失其國者、有去消其館者、不一而已、惟英法兩國館則極力裝璜、戰時下之國民生活之色彩、努力喚起美國國民之同情云、

言菊朋竟吃了十二年獨身丸

北京函云、以舊譚派標榜之名伶言菊朋、幼年家資富有、嗜譚成癖、每日以唸老譚爲第一事、餘事則認爲無關重要、故摹譚最似、中年走票、嗓佳韻妙、名遂大享、中年後由票而下海、景況漸不如前且心灰意懶、唇上留鬚、大有退隱以讓後進之意、後經譚小培之勸告、重又剃鬚、再度登台、詎至去歲東走滿洲、南下滬濱、更赴天津、輾轉千里、返京後長女慧珠加入、初任二牌旦角、繼因號召力大遂一躍與父拜牌、近則有時言屈尊爲愛女配、一方固爲嚴父愛女之意、但亦可見慧珠之紅矣、初、言一度消極者、其主因乃其夫人高逸ㄏ離京出走、高當年因與言口角而感情破裂、時慧珠少朋等尚幼、故未能打破僵局致高一怒南下、投身影界、專飾老旦角色、亦頗知名、年來慧珠年已及笄、少朋小朋皆曾出演、如能善自爲之、各人前途誠未堪限量、高在報端得知言家消息、黯然心傷、而言於事發後、亦未必不悔、但木已成舟、雙方各不稍讓致迄未能破鏡重圓、去歲言及侯玉蘭出演黃金、慧珠偕往、高在港得報大喜赶回上海、詎言等已北返、遂決心北上、現已到京、晤慧珠等、慧珠等遂作和事老、懇求二老、言歸於好、遂和諧如初、（未完）

戰爭對小兒的影響

巴黎函云、日前溫傑斯達僧正、在一個午餐會上、關於戰爭對幼小的靈魂予以如何影響一事、說出以下悲慘的實話、因西部戰線的戰爭逃難者、均成羣結隊的跋越山野、向外逃走其中有兩個小孩、逃到一個部落後、睡在床上時、在美麗的床布上怎樣也不能安靜的入眠、如果强令睡下時、立刻就哇哇的哭起來、同時說『那不是停放死人的地方嗎』另外一個雖以躺在床上、可是他穿着的長靴、並不脫下、他說『如果脫下來』夜裏耗子不是就可以咬着脚了嗎、

動物的毛羽有火藥成分

或者許有人知道、第一次歐戰時的德國曾用了女人的頭髮做火藥、你一定要奇怪、爲什麽用女人的頭髮呢？因爲當時的德國是受了各國的封鎖、一時火藥中的必需品——硫黃便不易尋得、又因爲女人的頭髮裡含着不少硫黃質、說起來是有些奇怪的、其實動物的毛的確都有硫黃質的、假如把各種毛都分別聚到一百根的話、那末硫黃會有下列的量數、

烏毛二、五四—一三、一六%、山羊毛、三三、一%、馬毛、三、五、六%、緬羊毛、三、六八—四、〇五%、兎毛、四、〇一%、女性毛髮、五、三四%、

宋教仁詩悲壯瞻遠

中國老國民黨宋教仁先生、爲革命先進、經濟治略才幹過人、黨政首賴規劃、有當代子房之稱、詎於初市歸國、即殞於難、中外同悼、氏於舊文學極有根底、吟詠小藝、尤綽綽游刃優爲之、其登南高峯有云、『日出雪磴滑、山枯林葉空、徐尋屈曲徑、竟上最高峯、村市沈雲底、江帆走樹中、海門潮正湧、我欲挽强弓、』（曉發漢口、（曉色侵江白、輕舟發夏陽、潮聲隨岸遠、山勢逐人忙、大地風雲鬱、長途霜雪降、悠悠此行役、何處是瀟湘？）其吐屬卓然不凡、悲壯瞻遠兼而有之、惜所作多不傳耳、

無線電 廣播節目

五月十五日（星期三）

午 前

七、〇一（新京）清晨音樂一、大提琴獨奏1星夜之歌…瓦古納作曲2懸賞之歌…瓦古納作曲3納拉圓舞曲……德利浦作曲

一一、〇〇（奉天）家庭講話呼吸器的生理與衛生滿洲醫大高森內科魏如恕

午 前

〇、三〇（哈爾濱）河間大鼓包公案（二九）姜蘭芳

四、〇〇（齊齊哈爾）學校放送1唱片由齊齊哈爾北大街女子敎養院中饋二、講話『敎養院實際生活縮寫』女子敎養院長朱張希斑

六、〇〇（大連）兒童時間一故事大連西山普通學堂白雪女郎指揮王馨芳二、唱歌 冷學1、人魚公主2落花飛絮外三曲高宮盛逸

七、三〇（奉天）講演新糧穀統制法與家庭奉天省公署實業廳長范垂紳

七、三〇（新京）歌曲歌者劉春榮李友梅伴奏春聲管絃社1秋江憶別2可愛的鮮花3莫非野花香4野花朵朵鮮外三曲

八、一〇（新京）單絃西遊記（四）榮華庭

八、四〇（大連）話劇大連放送話劇團生活三步曲『夜、夢、曉』編導舍矢

九、一〇（奉天）舊劇斬黃袍 濤水劇團

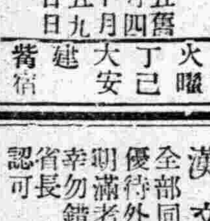

五月十五日 舊四月九日 火曜 丁巳 大安 建 觜宿

▲一白之人、盛運之日、然登高時、定告失墜、壬 東坤吉▲二黑之人、窮而不能移志、是眞勇士、自重爲荷、艮巳西吉▲三碧之人、謹愼勿忽之日、金錢、商討事宜、尤須注意、南壬東吉▲四綠之人、實意之言與虛意之言、兩易錯誤、宜加注意、壬甲南吉▲五黃之人、勿務多方面、兩能保守祖業、便大佳矣、艮巳西吉▲六白之人、趨於獲利之念時、定招口舌之災西北南吉▲七赤之人、勉勵勤苦、實爲無上佳運、南北西吉▲八白之人、施爲於外、不如在內能多集財寶也、艮丁北吉▲九紫之人、心中憂鬱、不見愉快、但宜田園生活、吉、東丁北吉

※※ ※※ ※※

「新地獄」介紹 國華出品、不日在奉映演

兩隊失業的青年男女、彷徨在萬惡的都市上海、白天、他們出去找飯吃、晚間、他們便聚在一座黑暗的小樓上、眼見着悽慘的現象、耳聽着二房東的吵罵、可是、他們却仍舊活活潑潑的生活着、充滿生氣、毫不畏縮、小樓上、住着許多形形色色的窮鬼、有鐵匠、有卜者、也有賣拳師乃至可憐的逃難者、嘈嘈雜雜、哭哭啼啼、眞無異一座新地獄、而那兇惡怕人的二房東、也簡直可以說是一個閻王婆、

在這樣痛苦的環境中、這兩隊青年男女們、始終是相親相愛、奮鬪前進、最後、在演劇途徑上、他們發見了人生的大路、這部社會片、可以說是綜合了『十字街頭』和『馬路天使』的特點、但無論技巧內容、却都遠超過那兩部片子、作風有些類似法國的『巴黎屋簷下』和『我們的伙伴』等、實在是最近上海電影的發展的尖端表現、

『新地獄』是國華出品明星撮製的、導演吳村、主演者、舒適、白雲、龔稼農、徐風、周璇、白燕、周曼華等、都是一九四〇年的上海紅星用不着介紹、五月十六日放映於亞洲、天光兩影院

鄭曉君與葉玲

◇鄭曉君 這個盡人皆知的姑娘、是以賢淑和靄著稱的、所以所以有人譽她爲『無刺的薔薇』可是他方面、鄭小姐、又是一個武術家、她朝夕鍛鍊身體、打拳踢腿、所以、在溫柔嫺靜的天眞中、又加上一股剛强武勇的精神了她是新京人受奉天西安縣的中學教育、於康德四年入社後、其天才即被導演發見主演『壯志燭天』一鳴驚人、是荒原上一顆罕見的芳草、

◇葉玲 這孩子剛剛過了豈蔻年華、還不足够一朶解語的花兒、她、和其他的星兒不同、自幼便是長大於音樂的氛圍裡的、所以、跟這個活潑美麗的女孩子接觸的人、都感到一種說不出的新鮮味、她很喜歡假扮男裝、穿西裝束領帶、看來眞是一個漂亮的貴公子、祇要是音樂、她沒有不諳熟的、從本國的胡琴起、直到梵阿林、手風琴、甚至於日本的三味線、她還會跳舞、羅衣翩翩、眞像一個小天使、

咳嗽嗎？那就用吧

男女老幼●一至天寒風吹之冬候●最易犯痰喘咳嗽等呼吸器病●若不及時診治●則就悞治期●漸入身體之衰弱●接踵可怕之氣管支炎●肺炎●百日咳●喘息等來襲●難免其苦楚矣●

〃克火息痨〃●爲多年間全國大小醫院●樂爲備用之祛痰鎭咳劑●與其他咳嗽藥●大有不同●因無含有劇藥或麻醉成分●故奏發優秀之效果●其味非常淸甜●雖有厭服藥物之小兒●亦喜服用之善藥也●

柳韓洋行 股份有限公司

大連●美國洛山磯●天津●京城●台北

滿洲國總批發處 大連市大黑町二九

祛痰鎭咳劑

克火息痨

包裝 120西西（家庭用） 475西西（醫院用） 1900西西（〃） 3785西西（〃）

女子謀職良機

日文打字 英文打字 漢文打字 日語 簿記

全部同時敎授 優待外城學生 期滿考試及格 幸勿錯過良機 省長認可

限四個月卒業 隨時免試入學 本院代荐職務 函索招生簡章

食宿均屬方便 立志求學勿疑 現在減費期間 請附郵票二分

奉天漢英女子打字學院 地址奉天市大南門裡工部衙門胡同

請看 患眼疾病者注意

本医世傳 診治眼病 暴發眼疾 流行眼疾 外障雲翳 內障昏花 久犯眼疾 年久眼疾 妊娠眼疾 小兒扭眼 疹毒眼疾 以上各病 家傳良方 研究此藥 眼疾藥航 一經服用 立使見效

常售眼病藥 外點 每瓶四角外埠函購加郵巻角 （主治）無論新久眼疾翳眼雲翳眼花流淚眼瘡一點即愈 內服 主治各症另有說明（外埠購藥款須先匯）來函問病付郵四分詳細寫明病狀日期即時答復

診寓奉天市大南門外首藏寺街路北 春生堂藥局

漢醫岳同泰東岩啟

亨得利

專售高尚鐘表眼鏡

奉天城內中街

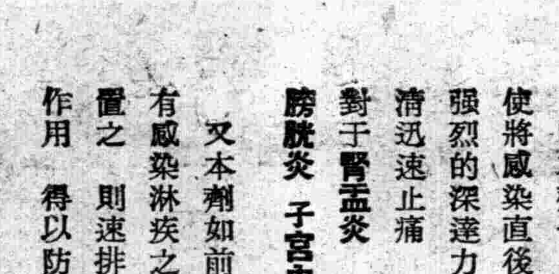

月信不調 四肢□□ 久婚不育 夫婦失樂 的調理

雖屬醫師亦極推獎的家庭療法

三百年來傳統古書所載的醫藥祕法爲基礎配合婦人科最高發明藥而創製所得的就是這個美神丸。本藥因爲是高級藥、所以一球能接連有効七晝夜、藥質直達子宮深處既能除去病根又能一掃所有隨伴症狀。其効力之準確與安全、不讓專門醫師之洗滌手術或注射作用、而使頑固病症早日痊癒怪不得、賴以告痊者最多、馳名全球

本藥特効 白帶下 赤帶下 內膜炎 子宮下墜 後屈 卵巢炎 肌膚嬌美 常駐青年 月經失調 四肢畏冷 久婚不育 缺乏房味 及其他所有婦科病症

藥價 二星期份 八角 三星期份 一元一角 五星期份 一元八角 十星期份 三元五角

大阪市東區南久寶寺町四丁目 總發行所 宮內善進堂 振替大阪五七番 支店 東京 小倉

免費奉贈 請將本報名稱註明於明信片上逕向總舖來索當即贈送 美神丸 一週間份 婦人病之調理根治法 及其他貴重物品不取分文 請即報名索取、良機難得幸勿交臂失之。

新製 美神丸

各埠大藥房皆有售出

近來陸續而出現之各種化學療法劑實極多種多樣 然而此等藥劑多因患者個人的体質 有往々惹起腹痛・胃腸障碍・發熱・發疹等副作用之可慮不得安心而用之

「脫爾滔淋」片 乃由「阿早」色素製成 對于淋菌有特異的强大殺菌深達作用 又藥質純良且親和性大故 毫無副作用 可安心服用 完全達得治淋目的

由本劑一日三回（一回二片）之內服使將感染直後之激症立即頓挫 依其强烈的深達力 頗短時日內 汚濁轉淸迅速止痛 不但男女新久淋疾 即對于腎盂炎 腎盂腎臟炎 軟性下疳膀胱炎 子宮內膜炎等 用之頗奏偉効

又本劑如前所述全然無害 故凡遇有感染淋疾之虞時 可立服本劑兩片置之 則速排出於尿中 發揮其殺菌作用 得以防止病毒於未然

【包裝】三〇片 一〇〇片 三〇〇片

製造發賣元 塩野義商店 大阪市東區道修町三丁目

奉天支店 奉天大和區協和街五段四號 振替口座奉天二七五五番

塩野牌 脫爾滔淋片

文藝

清晨

（樊嘉）

醉紅的朝陽，穿過了清涼的空氣斜照在她家的籬笆上。這時候。她剛從朦朦朧朧的清籟裡醒來。身上披了柔軟的大衣。走出了樊籬的園門。順着籬笆牆下慢慢的向南踱去。

她邁上了土堤。便看見了幾隻靈敏的小雀。從細柳裡飛去。使她的眼光隨了小雀們一直到園中。很自然的看了看自己的房屋。

回過身來。便站立在一棵垂柳的樹旁。身上。接着那溫和的日光。迎着那涼爽的清氣。柳絲一搖一擺的。輕輕飄來飄去。無時不在拂蕩她的頭髮。她在這自然裡享受着這自然的甜蜜。散放着她感情的變幻。她的心靈。彷彿在天邊遠處的鳥雲裡浮動。她的精神好像一朵美麗的春花。在她的手裡玩弄。的確——

使她自在。滿足。一時之間，竟成了一度的幽靜。

一陣微風從籬園中吹來。吹來了一片的濃香。同時。飄來的歌唱聲。是的。這是丁香的香質。這是鳥雀的歌唱。這完全是爲了她。好像是喜愛她讚美她。暗暗的啓示了她。使她醉入在這美的妙層裡。

「……

看他臉色漲得紅紅的我覺得有些怕我始終未能說出了什麼。我更覺神的。望着他的臉。他的臉塗滿着痛恨和鬱悶我又看着窗外的藍天。但始終未響響。

「我爲什麼必得跑到這麼遠的地方來？我恨！我爲什麼？

他的臉色有些緩和了然而鬱悶不會離開他的也許鬱悶。漲紅了臉。而更爲臉色所漲破。我打了個呵欠！……（未完）

麗春花

（黃沙譯）

「吉田絃二郎作」

二盆花買到我這貧陋的家。

紫羅蘭和麗春花今天在石上。五月的陽光下包在紅的夢裡。

從那個曠野掬來的紫羅蘭？

從那個田地掬來的麗春花？

他們在我這貧的家相逢。

他不說話。也不笑。但他們在生長着。在快樂的生長着。明天還不知同我移到甚麼街裡。

在黃色的壁上

黃色的壁上棲着螽蟖。

爐火熊熊的燃着。

青年的男女們談着洗禮。

但着螽蟖爲甚麼要生活呢。

甚麼也看不見的日子

這是甚麼也看不見的日子。

祇爽快的秋的空氣和嫩春的日光吮吸着在街上走的日子不是快樂的日子。

忘卻了吃和穿。祇像飛鳥一樣無目的的在街上走的日子。

不知道時間是甚麼。也無目的的走着的日子在我的血管裡流着遊牧時代祖先的血。

怠者

怠者不是甚麼賢的人。

怠者也不是幸福的人。

太陽和原野的風何時都是怠者的朋友。

學者的朋友是書。

怠者的朋友是大自然。

學者甚麼時候都說人間的話。

怠者甚麼時候都說神的話。

—四〇五十夜遊中

雲山

（松濤）

初春的三月天。大地都長出了青草的芽。江上扯起南風我從那依戀的故里。又回到這遙遠在北方的異地來。雖然歸鄉足足有一個多禮拜。然而。一路上。還憧憬着故里的明月。故里的山林哪小溪。那凸起的小丘……

塗上一層懷鄉的憂鬱。迷茫的悵惘。而往往爲一種莫名的沉悶所襲。總像把自己硬縛在千里之外似的。

我常說。人雖在荒漠的塞北。但心總會在故里的。從前我總想故里的明月是不更明亮了。

爲什麼要流浪在他鄉？爲什麼要與故里隔着重重的雲山？我常[illegible]着一些流浪者抱着不平[illegible]但就是自己。也總離[illegible]居在故里。不是跋涉[illegible]此地。就是流浪在江[illegible]以致在旅人的心靈。[illegible]

故里的村莊。是不更加上了美麗？……如今我已經從故里歸來。故里的一切。究竟是未曾變的。但我一顆懷鄉的心。仍未褪去那層迷茫的悵惘。究竟是因爲什麼？連自己也覺得茫然了！

我提着行囊。當走到寓所的門前時。他臉上像醉後似的染上一片粉紅。向着我呆望

「你歸來？

唔！

也許他看到一個從故里歸來的人。他也懷念起他的故鄉。我放下行囊。看他仍在窗口向着天上呆望。天上沒有雲彩。遠遠的。澄靜的。像一面鏡子。照出他沉鬱的心。

「不！我問你你爲什麼要想故里？你說。你爲什麼要老遠的跑回故鄉的家。

古銅色之謎

（緒綸）

孫老太太的白髮
象徵了她陳蕪的心境。

× ×

外孫兒病了
她吩咐着
『二姑娘。不用急
趕快討藥去
既好病又便宜。』

× ×

我分明看見那人
把羊糞蛋裝進小瓶里
然而姥姥的姑娘來了
磕着搗蒜似的頭
虔心哀祈。

× ×

心誠。感動了神靈
賜給仙丹一瓶
由此許下大願
孩子病好殺豬上供

× ×

孩子病異常沉重
吃下糞蛋怎會有用
于是一命歸西。

× ×

然而姥姥不敢
把神瞞怨。
她說：
『神非無靈驗
惜乎治得太晚

平凡於吉林

思鄉

（鴻雁）

天空裏的浮雲。
像徵着人生。
忽聚忽散、
飄盪無定。
別了！
眞摯的朋友。
可戀的家園。
從此。文指上生活的担子。
踏上旅程。
塞北的沙漠喲！
一望無垠。
駱駝項下的鈴聲。
振起了思鄉之念。

月夜

（滌生）

渺渺的微風。拂人欲醉。青青的天空懸着一輪盈盈的明月。幾點疏散的小星。閃閃的勤着。明月！你虧能 重盈。缺會 重圓。但是！我那慈祥眞愛的母親。死去就不能回來嗎？寂靜的深夜裏 寬濶的庭院中。仍然有那樹的疎影斜射。依舊是當年的庭院但是人世的變遷。眞使人難測呀！去年的今日。正是媽媽舊疾重生的一天。我陪着媽媽正在開始跑醫院了。媽媽！慈愛的媽媽。爲了愛兒女獲得白病纏身。落得人生大夢一場。唉！我 恨我無能 我恨我智愚。我爲什麼不能救活我的母親。月亮！我 希望 你替那無母的人用你那皎潔的光輝安慰那死在九泉下母親的靈魂吧！月亮！ 我實在對 不起。我不能用我的靈魂。去陪伴媽媽。但是！我 要用 我的熱血。去灌溉前程。用我的生命。換取我那高尚的人格。清高的名譽。爲我的母親。明月！幫助我。在深夜裡常常的照耀我。你不要時常又躲起來使無母 的我驚 慌恐懼。我承認我的壞習慣。我祖信我的懦弱我怕 黑暗。我怕 狂風。我喜歡在溫暖的陽光下。或是寂靜光亮的明月下生存。我怕陰天。我怕雨。我還怕姦詐的惡人假面具的僞人。我怕巧言我怕暗箭。有人說我神經過敏。底確！凡事我都要遠慮。我敢自信 我決定 不能二過我這愚傻的天性。遷怒是常常有的。但是過去也知後悔。怎奈天性難移。我希望世上的青年少女努力前程吧！都在光明下生存吧！

春夜

（續）（雁操）

『珠妹！你是知道我的。我黃松的眼前是着遠大的志願和希望跳動着引誘着我呢！我一定要能力作一番。當兵也好總之努力幹一次』

『我多年的老朋友胡恒。他常來信告訴我。因爲新國家須向新的方向發展。所必要徹底登用新的人才。他不過是一個極平凡的人。他都走出去求發展去了。何況我——』

『世界上當然媽最愛他的兒子。所以我這一次的出走。媽媽雖然有一點不快。但也無可奈何。珠妹！親愛珠妹的！你終也會了解我的吧！青年的話像噴泉似的倒洩了出來。他望望媽又望望她自己又不覺好笑起來。這笑是波動在內心。

『松哥！我贊成。贊成你的有勇氣。眞不愧爲時代青年。那末你努力作一次看！我望你早一點成功！啊！我該回去啦』。

『唔！回去嗎？再坐一坐——』老太婆的聲音。

『媽！時候不早了讓他回去吧』。蕙子在一旁插嘴說。

『好！伯母妹妹再見！她站起來。拉一拉大衫的底襟。她的聲音太恐懼了。也許到家是要受痛責？

『陸小姐！不送喲』蕙子又要哭了。

她跨出房門。掉轉頭來向黑暗的屋中瞟瞟。油燈忽的像亮起來了。青青的燈光下。老太婆的臉上劃着兩條亮晶的淚痕。

『蕙子！不要關門。我送一送她！』青年隨她走出去。

春雨住了！東天湧上一輪團圞的月亮。雲像烟捲的煙似的鋑鋑蠢動着。地上。已經光明了！夜風 吹得依 然很得勢。夜色更清冷了！

兩個人步在濕潤的草叢上。腳步擦擦的地上搖着兩個瘦長的影子。

『松哥！你走了以後我怎麼辦吶！』

『只要本了你自己的希望去作。那我一切都安心。假使謀不到職業明年梨花開的時候就該回來了！』

『老伯母。太慈祥了我願永遠服侍在她老的身邊。可是。我們幾時才能——

『那是我們事業成功以後的事情！』

一陣風掠過她的頭髮梢。冷神從她的脖後爬上來。她打了個寒戰。

『你冷嗎？靠近一點我！』

『——』

……。

水塘的堤上。矮榆的叢裡。走着兩個黑影。更有同樣兩個更黑的倒影在水面移動。

月的光。全部投給水塘。水塘簡直像鏡子。從雲縫裡窺視的小星。還用力眨着它的那雙小眼睛呢！

春的深夜是冷清的。人已經去了！

「清明後一旬。

燕子

（潭影）

殘花飄落底時光裡。
記得是九月三秋！
無語飄逝〃委實底別了〃
柳梁又綠上了枝頭依然是美麗底春。
——是怎麼？聽不到一支呢喃底歌

※

沉寂窗前掠過一隻玲瓏影子
欣慰底歸來了〃江南燕〃
一點鮮紅一塊翠綠尾巴上沾着芹泥▲
（庭院又吹起了一陣南風！）

※

海濶天長飛越過無盡的天涯路。
蒲公英開滿了黃金花。
多情的回戀着故地風光！
沉寂底時光倒底未能沉寂永久。
（丁香底蓓蕾終於開放了！今朝！×）
——四月底燕子來朝偶成」

頭痛……
大便秘結
上昇……虛火……
夜不安眠……
記憶力減退……
身體精神均易疲勞

此卽閣下的腦筋已在疲乏叫苦的表現、此時欲勸閣下者、請速服用腦神經良藥健腦丸、必有驚人的偉効、卽

解消頭痛、整頓大便
降退虛火、惠給酣睡
挽救疲勞、因而記力
大加、腦筋清晰如聖

健腦丸

健腦丸之効用在於整腦血行播鬱血、補腦榮養鎮神經、通便導滯予安眠、而使腦筋健全精神舒暢、其効驗的卓著、允推獨步

主治効能：頭痛、不眠症　火上、便秘症　耳鳴、眩暈　憂鬱、腦溢血　常心不平　羊角瘋卒中風

發賣元　大阪 東京　丹平商會
各大藥房均有出售

價目　三十五錢　六十錢　一圓廿錢　二圓四十錢　六圓　十二圓

欲得嬰兒白胖必食

經濟合理而有豐富的榮養
完全母乳代用品

森永牛奶粉

祛除疲勞

男性荷爾萌

英男兒萌

エナルモン

初老期
操勞過度
眼睛疲勞
眠不安
精力衰退 及

其他記憶力薄弱、四肢知覺異常頭痛、眩暈、腰痛等時、若用英男兒萌治之、最有偉効、此因本劑旣能推陳出新、又有振勵心身、培養元氣諸種作用、故可打退一切疲勞、恢復精力、以至於初老期所有症狀完全消失。

本劑用於青年壯年之不能發揮男性特徵而致生殖機能障碍及病後衰弱等時、亦有卓効。

（詳細仿單函索即寄）

【包裝】
內服片劑（五雞冠單位）三〇片　五〇片　一〇〇片
注射液（一五雞冠單位）五管　一〇管　三〇管
仝（三〇雞冠單位）五管

各地大藥房藥種商

總發行　株式會社　武田長兵衛商店
滿洲總發行　滿洲武田藥品株式會社　奉天市大和區春日町十三

39(5)111

盛京時報
晚晨刊共三大張
晨刊
本報價目 本埠每份每月一圓三角（國幣） 外埠郵費在內每份每月一圓五角（國幣） 零售每份五分（國幣）
廣告刊費五號字每行十一字一日二圓（國幣）長期另議
發行人 染谷保藏
編輯人 菊池貞二
印刷人 東光明
發行所 奉天隅田町九番地 盛京時報社
電話 編輯局 二—三二八二番 營業局 二—五七六一番 二—二〇二二番 二—一八九七番
城內販賣所 四—二三六八號
撫順口座奉天一一三〇番
各埠支社 新京東六馬路 哈爾濱道裡地段街二 大連榮町二番地 大阪北區堂島濱通一

時論

英國動搖之與戰局

（李雅森譯）

北歐赴戰。出師未捷。英國勞動黨。對張伯倫內閣。提出不信任案。然其不能如願。終遭否決。早在一般人豫料之中。在英國下院。保守黨議席。達三百七十四。具絕對多數。以抵拒勞動黨之一百六十四區勢力。則強弱懸殊。終不足爲敵手。此蓋早有定論。無待細觀究竟者也。惟不信任案之運命。或成或敗。尚非問題之重點。今之最切要者。乃現實之事態。張伯倫內閣。自開戰以來。砲火連天者。已八閱月。而其進行戰事之全盤政策。東跌西摔。一籌莫展。通身是罪。自不能不受議會內外之痛烈抨擊。今張伯倫內閣。蹋翻不信任案。以論情理。固其迫於眉睫之辭職義務。一時得慶解消。然在挪威作戰。英軍一擊不中。飽嘗敗衂之苦。其遍體鱗傷。痛澈肺腑。對張伯倫內閣。不得不謂轉贈以致命重創。張伯倫內閣。經此對德一戰。自信喪失。蓋難否認。賈齊爾海相。一向英雄志滿。剛愎用事。今見德國空軍。縱橫無遮。勢優難犯。對所影響挪威戰局之大。亦降奮雌服。不敢言勇矣。自挪威一役。師喪於敵。大勢一變。非復曩日風光。英國政界。所傳張伯倫首相之引咎欲退。蓋亦不利形勢下所使然也。

攻訐張伯倫內閣。洶洶其勢。囂囂不已。當以勞動黨爲急先鋒。英勞動黨。會大聲疾呼。表明所率英國勞動階級對德決戰之意嚮。其敵愾同仇。減此朝食之慨。頗堪注目。故攻訐內閣之主點。與其謂在篡奪政府。勿寧謂祗冀對德作戰振旅強兵之爲愈也。然則。其攻訐云者。非本諸反戰主義而攻訐政府。實欲作戰方策改善加強而攻訐政府也。當第一次歐洲大戰乍起。英國兵籍戰略。每每失機。亦未嘗運籌得意。致政治情勢。與此次同樣展開。結果。於阿斯基斯下台之次。乃有路易喬治內閣出現。自後。英法方面。重整旗鼓。設穽誘敵。巧佈營壘。漸將德國。引入長期戰陣。德方失察。墜彼彀中。不得不東西衝突。勉力周旋。卒至聲嘶力竭。勝算爲英法奪去。今刀兵又起。兩軍再戰。德國舊創宛在。撫痕知痛。前車既覆。則今日必小心翼翼。力避再陷英法側舊穽之愚。職是。其必擊劃速戰。仍謀以大刀濶斧。即戰即決。在短期中。有以貫徹其赴戰目的也。

觀戰局之大體情勢。較之第一次歐洲大戰。孕有許多異點。雖然。若謂長期戰於德方有利。則直迄今日。猶未發現力證。以供斷論。蓋伺機而動。出電擊戰。在德軍仍屬得策。會今英法彷徨於難局之時。德國電擊戰之脫穎而出。不亦良機天賜者乎。顧德方目標。唯在『打倒英國』。攻擊英國之主力。又爲德國空軍。然則德軍續演之電擊戰方向。勢必向比利時及荷蘭展開。風吹草動。事可豫見。日來德比荷國境。頓覺吃緊。萬木無聲。恍如山雨欲來。不旋踵間。德果然以迅雷之勢。又兵犯比荷兩國矣。（大阪每日新聞）

兩女皇蒙塵

【倫敦十三日電】繼十三日晨御渡英之皇女愛麗 阿娜姬一行之後、維爾郝爾密娜女皇、爲避戰火、亦於同夜御抵倫敦、

【巴黎十三日電】盧森堡公國、畢竟於十二日被德意志軍席捲矣、是以夏綠蒂女皇、於十三日已避難於巴黎、

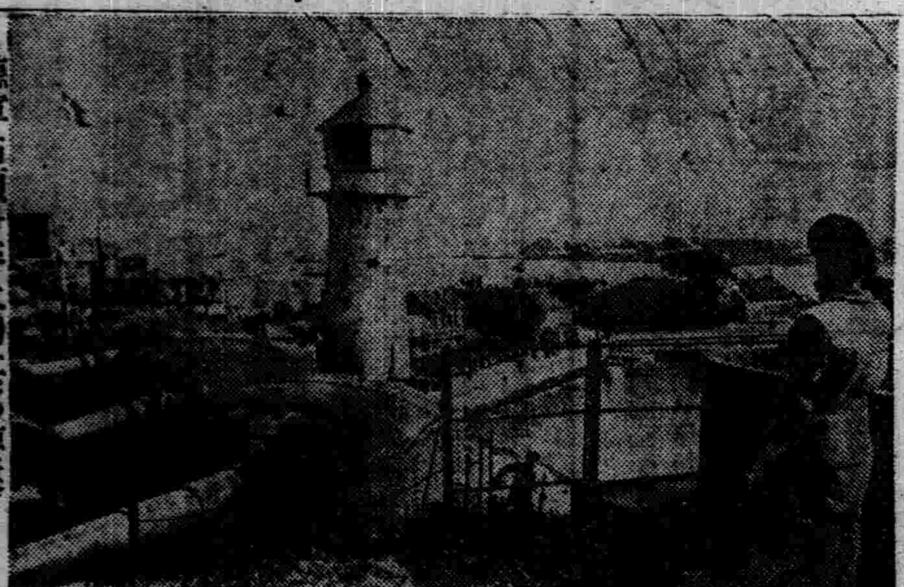

德軍佔領丹麥土列其那要塞

天皇陛下將行幸關西 御親拜各神宮山陵

【東京十四日電】際茲光輝之紀元二千六百年、拜聞 天皇陛下宸意、擬親拜神宮、傍畝山陵、橿原神宮、及大正天皇、明治天皇、孝明天皇、仁孝天皇各山陵、祈禱皇國隆昌、克服時艱、其後、因服喪遂告延期、茲者內定在釋服後之六月九日、自東京啓鑾、以五日間行程、行幸關西、纔於同月十四日、親拜多摩陵、十四日宮內省非公式發表如左、

拜察陛下在此次行幸中、不作地方行幸、且不對地方有資格者賜謁、不行御親閱等事體、獻上品等、亦不受納、

至行幸日程、定六月九日、自東京啓鑾抵京都後、駐蹕於京都皇宮、六月十日、參拜豐受大神宮、皇大神宮、六月十一日、參拜神武天皇山陵、官幣大社、橿原神宮、六月十二日、參拜仁孝天皇山陵、孝明天皇山陵、英照皇太后山陵、明治天皇山陵、昭憲皇太后山陵、六月十三日、自京都啓鑾、還幸東京、六月十四日、參拜大正天皇山陵、

若素 去病延年

侵荷德軍進展神速 橫斷戰略漸次完成

荷政府確認荷軍退却

【亞摩斯德丹十三日電】荷蘭軍司令部發表、十三日確認德軍佔領北部荷蘭克洛寧根與甫里斯蘭兩縣、荷蘭軍已向洪水線內退却、並確認荷蘭被德軍橫斷之危險、已迫於目睫、並發表戰況如次、
一、荷蘭軍方面之各戰線、於十三日夜、又行戰略的退却、
一、但荷蘭軍於後退陣地、仍誓死阻止德軍進攻、
一、進擊華爾河與里克河間之德軍、已達鹿特丹東南方之蘭戈斯特拉、急行完成橫斷荷蘭爲二之作戰、
一、一部德軍兵力、侵入撤退洪水線內之荷蘭軍陣地、
一、德軍佔領北部荷蘭克洛寧根及福星斯蘭兩縣、於此急設空軍基地、
一、鹿特丹之華爾空港、現仍在德軍手中、此占領中之德軍降落傘部隊一大隊、刻下南下、與抵蘭戈斯特拉之地上部隊在該地附近連絡、德軍於此、雖軍力微弱、但決使橫斷荷蘭爲二之作戰完成、

【又電】侵入荷蘭之德軍、其前後之進擊時、已愈形加急、至十三日深更、荷蘭軍當局、已確認德軍業已突破郎谷斯德拉線、奪取距勒德爾達牟僅二十五公里之摩爾代克橋、更占領卓狄爾海南岸之瓦爾河、並洪水地帶之一部之事實、

大會戰將展開 法陸軍省發言人談話

【巴黎十三日電】十三日法陸軍省發言人、認爲法、比、荷軍後退、同時示唆大會戰相近、所談如左、

法、比、荷軍因德軍機械部隊與空軍之逆襲當面、已退至預定之點、聯合軍據此點前進、可以對德軍加以猛烈反攻、於此將展開近代戰史中最大之戰鬪、十三日之戰況如左、
一、列日南方之法蘭西、比利時軍、已後退至閔斯河西方、故列日之運命、已顯然可知、
一、於中部荷蘭之英、荷軍、已退至格萊比洪水

歐陸戰火愈趨激烈

機械化部隊作初度交鋒

戰之第二陣地、
一、盧森堡全土雖已全歸於德軍之手、然法軍仍於倫基附近之法、比、盧三國境接合地點、阻止德軍前進、

陸海空戰績 德軍司令部發表

【柏林十三日電】德軍司令部發表、
一、西部戰線德軍之攻擊、十三日呈有利進展、
一、在荷蘭之德軍、向南部威廉沿岸地方進攻中、該部隊與在鹿特丹降陸之空輸部隊、連絡成功、
一、在比利時之德軍、已衝入列日之市街、列日要塞、自十三日午後以來、高懸那蒂斯旗、
一、於十二日中轟炸敵機數、總計達三百二十架、其五十八架爲空中戰、七十二架爲地上砲火擊墜、其他均爲在地上擊碎者、此外在麥士特里錫附近之麥士河渡河點、痛擊英空軍、擊墜二十五架、德追擊機以軍機擊破敵追擊機十六架、造成驚異的記錄、十二日中德方之損失、比較極其輕微、僅二十一架、
一、敵軍在海上之損失、亦頗浩大、在荷蘭沿岸水面、巡艦一隻受重損害外、擊沈驅司昂普頓級（九、一〇〇噸）巡洋艦一隻（一萬五千噸）、輸送船一隻、並有商船七隻起火、

全線、英騎兵部隊、在某地點、開始與德軍衝突、英空軍則在比荷國境麥斯特里錫附近、炸毀同地區一帶道路橋梁、封鎖德國軍之連絡、
一、法軍阻止侵入比利時之德軍攻擊、已就毗接荷蘭之北福拉班地方防禦陣地之守備、號稱精銳之法機械化部隊、十二日爲救麥斯特里錫比利時軍、急行途次、在列日北方頓戈列士、與德軍機械化部隊相遇展開戰火、
一、英國本土、爲備德落下傘部隊之襲擊、在各要所、配置機械化部隊、同時、增強各飛行場之防備、更開始道路巡察臨檢通行中之自動車、順提出身分證明書、不僅此也、因德國諜報部員、或爲英國兵制服、故雖部隊輸送中之大型汽車、亦概行調查、且海岸地方之航空監視、亦極嚴重、
一、法國不分晝夜、屢發空襲警報、巴黎市民、十分恐怖、但法國軍戰鬪機、彼時爆音軋軋、上飛巴黎上空、是以探照燈、立即大放光芒、此蓋促一般對法軍戰爭之關心耳、須知巴黎尚未一度受炸彈洗禮也、

雙方調兵遣將漸入本格的戰爭

【紐約十三日電】荷蘭、比利時之新戰場、今已由局地的攻擊戰、轉於本格的大戰爭、陸續輸送而來之英法增援部隊、與荷比兩國軍協力、阻止侵勢德軍進擊部隊之進擊、他方集結亞摩斯德丹之荷蘭豫備隊、在使鹿特丹方面德軍孤立、將與向洗馬河急行中之法軍合流、德空軍以妨害之目的、終日活躍、大施威力、綜計現在戰況如左、
一、德軍已突破連繫意賽爾河岸與亞梅爾特之荷蘭第一防禦線、而壓迫中部荷蘭洪水帶、單次距亞摩斯德丹約五十六籽地點、倘德軍確保沼地爾海入口、則德軍可以船艇或飛行機、在洪水地帶地點外、集結兵力、且將持有距英最近之北海岸攻擊基地、
一、德軍已佔領荷蘭東北部之格林根及福利斯蘭、
一、比利時戰線、德軍主力、在南方集中、而比利時軍、亦對此頑強抵抗、死守亞倍爾運河沿岸各陣地及列日、阿地達索斯要塞、但列日要塞線最大堡壘之一愛比內米爾要塞已失陷、祗確保列日及亞倍爾運河與閔斯河之合流點、
一、英國救援部隊、已抵

維持荷印現狀 荷政府發表聲明

【海牙十三日電】日本政府、關於要求維持荷印現狀、會兩度聲明、並對於荷領西印度英法兵登陸問題、有所提議、而荷蘭政府十三日發表非公式聲明、確言荷蘭之荷領東印度維持現狀政策、無有何等變更等語、茲誌該非公式聲明如次、

荷領東印度、具備維持現狀之實力、從而決不求他國救援、原來荷領西印度軍事的地位與荷領東印度全然不同、故荷政府要請英法軍上陸也、

特別國防費五億弗 羅總統向議會要請

【華盛頓十三日電】美國之軍擴熱、因歐洲戰局之發展、頗有益形急遽之勢、阿里大總統秘書、十三日對記者團談、『羅斯福大統領於本週中、對議會送以特別教書、有要請支出特別國防費五億弗之意向、如議會不可擴張公債發行限度時、則特別國防稅、即可復活、亦未可知』云、

本年十月國勢調查 決使各機關大動員

【新京專電】日滿兩國、以今秋十月一日爲期、一齊斷行國勢調查、而日本之國勢調查、此次乃昭和五年以來第十年之大調查、且爲聖戰下最初之調查、置重點於職業兵役等、對於事變後人口動態、及其他國家總動員體制、提供重要資料、我國側對此、亦互相呼應、力求徹底、目前板本臨時國勢調查副事務局長渡日、與內閣統計局及其他、作周到之協議、該副局長歸來後、調查準備、益見活潑、目下該局大舉全力、努力調查員之訓練、而全滿約七百萬戶、平均每四十家爲一人之調查員、實達十七萬之人員、而其大多數委囑民間、此訓練監督、殊非容易、以總務廳爲中心、使省、市、縣、旗、街、村各公署並全警察網及協和會組織動員、分別按行政機構系統實施、以期萬全、

本年度物動計畫

決以重點主義臨之 企委會物資委員會正式決定

【新京專電】決定康德七年四月以降至同八年三月的本年度物動計畫之企畫委員會物資委員會、十四日午後二時、在國務院講堂開會、政府側、星野總務長官、薄田同次長、神田企畫處長、並各參事官、產業經濟、交通各部次長、並關係司科長、五十子開拓總局總務處長、伊藤林野局長、等、及民間側統制物資關係各特殊會社董事、凡五十餘名列席、首由星野總務長官、說明本年度物動計畫、策定之根本方針、然後提出本年度重要物資需給調整之件、審議結果、毫無異議立即可決、同五時散會、本年度統制物資需給之估計、在國內生產方面、因生產擴充政策之遂行、較去年度有相當程度之增加、而對日期待則相當減少、又歐洲動亂進展下、匯兌資金之第三國期待、豫測亦將減少、是以政府當局、以所受之資材與資金樹立妥有適切之物動計畫、基於左列重點主義、以計畫策定方針臨之、至於各種重要國策之遂行、力期萬無遺憾、

一、鑛工業部門
（甲）爲貫徹動力部門煤電力部門之擴充、以其必要之資材爲重點、
（乙）爲期配給車輛之增強、從事輪轉資材之配給、
（丙）關於鐵非鐵金屬期重點主義的開發、
（丁）上年度實施事項、業已完成、繼續謀軍輸資材之活用、
（戊）前各項之外、以本年度新規事業爲原則、就此中止、謀既存設備有效之活用、

二、農業部門
對應自本年度實施之農產物增產十年計畫、亦對此特別留意除增大耕地面積外、以肥料之供給、農器具之充實、極力進行增產措置、

三、林業部內、
謀遂行木材之增產、對必要之設備資材、特別加以考慮之、

四、開拓部門
由於物動計畫之絕對需給、謀以有勸案的遂行、

五、民生關係部門
避免從來之產業偏重計畫、以期確保民生振興所必要之物資、且對住宅建築資材、生必會社諸施設資材等、特別加以考慮之、

日方要望我國意見 松田次長即東渡折衝

【新新專電】日本本年度（四月至明年三月）物動計畫及匯兌計畫、近將告最後的決定、因之、欲聆我國側要望、遂向我國拍電致意、我政府接此電訊、即派松田經濟部次長及伊藤臨時匯兌局參與赴日本、關於四月至三月之年金匯兌計畫有所具體的折衝、

日本二千六百年史

68

原著 大川周明 譯者 李雅森

第十二章 鎌倉時代之日本精神

自眞言宗興盛以來、佛教崇拜之對象、多不勝數、而他力宗之宣傳者、獨唱『一佛足領一切、故諸佛皆爲一體、諸佛皆出自無量壽極樂世界故諸佛咸生於彌陀、從而可知釋迦、藥師、觀音、彌勒諸菩薩皆彌陀一佛也、』蓋將無數諸佛、歸於彌陀一體、且將一切之宗教修行、學問、觀念、祇併於唯一念佛、故其教理信仰、無不簡單異常、唯『信彌陀一佛、本處心唱南無阿彌陀佛、則必於往生淨土、』乃爲他力宗之根本教義也、而禪宗教義之簡單、亦不過於他力宗、自稱不立文字、可知其不以學問之宗教生活必要質、他力宗倡諸佛爲彌陀一体此則謂吾心即是佛、故所謂禪宗之已成道、以今日話言論之、不外就自己精神中體其無限性於自己心底構成宇宙而把握其確切根本也至法華宗之教理此之天台宗、亦甚簡單、所謂佛法、即支配此世界之法則、佛法與世法無殊、謂人本係佛陀、世界本爲淨土、迷則爲凡夫、覺則爲佛、此爲日蓮宗之教義、要在以一切掘發佛陀、以悟澈眞象爲大端、因論此教理最明瞭者爲法華經、故日蓮信者堅信此教典唱南無妙法蓮華經、即是成道之要津、故南無妙法蓮華經、謂『吾師依法華經、而不疑其所教、』若取其義譯之、則爲『吾佛也、婆婆寂光土也、』

如是、宗教之革新、告一段落、吾國以得新宗教、而奠定所謂封建政治、新道德、且得新時代七百年間國民生活之精神基礎、吾人爲將鎌倉時代宗教改革之面目具体傳於讀者計、爰於次章叙述武士階級信仰之禪宗興盛者道元禪師之革新精神、

種類	種目	坐落	領名	面積	四至
買契	原荒	蘇字牌	劉祥雲	九一四	東劉德源 南李永昌 北劉德恩 西
〃	〃	〃	李永昌	一二七	東劉祥武 南陳德福 北本主 西白金書

右照被焚於康德四年十一月廿一日已於大同報聲明作廢茲再重申前意請發新照
劉祥雲 李永昌 同啓

焚照作廢 於康德一年三月八日因歸屯燒失張雙領名坐落撫松縣抽水洞村東大屯西北岔旱田十八畝九畝戶管一張東至河溝西南北均至分水嶺除請縣補發新照外應將燒失戶管登報聲明作廢
撫松縣城 張雙啓

遺失約束手形作廢 今有興業銀行約束手形一張借款數三千元正因爲不慎拋失嗣後不論歸於何人手概作廢紙不得有效特此聲明
奉天瀋陽區一德街五段一五三號 和豐號啓

緊要聲明 本分店執事人張鴻福字順因另有高就於四月二十二日辭退本分店職責所有各來往賬目均已照對倘有未經查對或以本分店名義保証借據等事限於康德七年五月以內查對過期概作無效
安東誠文信 奉天支店 誠與信啓

聘任再啓事 啓者鄙人前聘任王宜甫君爲本店聚豐東行經理人所謂支配一切業務者係指使該君襄助鄙人經營本店營業上一切事務而言乃代表鄙人執行主要事務者恐遠近知交未能諒解故再聲明日後尚望多多援助爲荷
奉天市瀋陽區大西街壹ノ五九 代表社員 馬金山

聲明承保作廢 啓者因敝號改章於康德七年五月以前應聲及圖章作保等事概作無效所有一切商約請向敝號辦理可也恐未週知特此登報作廢
奉天小北街二段七號 天合湧染織工廠股東代表 張受璽啟

遺失滙票聲明作廢 啓者敝號於康德七年四月十六日由中央銀行滙往錦縣中央銀行照付註名福聚成支票壹張計貳仟元整票號三二四六隨信寄去不料途中丟失特此聲明拾劵者作廢
奉天皇寺街 鈺豐源啓

失照聲明作廢 啓者失土地執照人係三界浪子屯住戶門片二五號主人趙双榮先人領名趙升一張十畝又一張十畝又趙付成一張九畝七分又一張九畝計領子四枚土地執照二張一第六八二八號坐落在村西二第五三六號坐落村北大照之領名趙双榮除請縣補發新照特此聲明作廢
趙双榮啓

義聚盛合名會社解散公告 敝會社於康德七年四月一日因總社員之同意業經散除已於月之五日依法向奉天區法院聲請爲解散之登記外凡有關本社之各債權限於同年六月十日以前速來聲報以便結束爲荷
奉天市瀋陽區一德街六段一九五號 義聚盛合名會社 代表社員 王毅亭
康德七年五月八日

振記大方兩鞋店與杜桂元脫離關係 敝號振記及大方兩號前與杜桂元合資始終未立字號現因相處不洽敝兩號特將杜君一人名義於五月十號抽出當衆結清賬目嗣後該杜君另設做房一處該做房係杜君自行經理乃杜君經手內外債務概由杜君清償與敝兩號毫無關係特此登報聲明
振記鞋店 大方鞋店 謹啓

親交益增兩國同歡
美化庭園迎聖駕
我駐日大使館野田氏謹話

【東京十四日電】關於滿洲國皇帝陛下之御訪日十四日另發表御日程、是日、麻布櫻田町滿洲國大使館、與庭園之新綠、皆欣欣有喜色、爲奉迎計、着手改修工事、自門迄屋門間、修美靈陵庭、當日大使因病、經野田參事官於御日程發表後、召集館員對御奉迎有所訓示、該參事官謹話如左、因日本皇室御服喪、致御延期、今日另發表御訪日御日程殊堪欣幸、皇帝陛下昭和十年春御曾訪日、以御躬顯現日滿一德一心之理想、今以兩度御訪日、使日滿關係、益加敦睦誠堪額手稱慶也云、

遺族代表入京
歷訪各方轉途赴哈

【安東專電】壯烈之諸孟罕戰火、已熄止一年、與優勢之敵機械化部隊戰於滿蒙國境犧牲之日軍遺族代表、廿二名、由關東軍司令招待、私費參加十一名及朝鮮代表二名、同爲與在諸孟罕戰跡親歿之子弟英靈對面、乘十四日午前十一時二十分着光號列車、於安東車站集合、有在京各團體代表、赴月台出中、十一時五十分、受盛大之歡迎、一路赴新京云、

【新京專電】諸孟罕事件戰歿將士遺族代表一行、乘光號快車于昨日午后九時四十五分抵國都新京驛、下車後、分乘專車二十數輛、於入宿舍軍人會館、今（十五）日午前十時、往訪關東軍飯村參謀長於軍司令部致入滿寒暄後、觀實電影戰鬪中之關東軍躍進之國都共他新聞界等、下午五時半出席、該參謀長之招宴、十六日午前觀光國都各處、午后五時半參加軍人後援會之招待宴後、是夜十時半乘車離京赴哈、

（寫眞即光號車上之遺族代表）

遺族致代表函

【安東專電】被聘爲九州班代表之末松飛造少將、出發之前、於百忙中、抽暇觀遺族所致問候信謂『無論有何事均請示知』當即接到倘留有遺物、雖一件亦望持歸、希在余去時留有墓碑』等多數文書、其中如左之感激的文書亦相當多數、流露遺族之崇高精神、

△故阿部正海中尉妻菊子（久留米市本町一五三）開於戰死當時代理部隊長指揮無稍遺漏乎

△故三浦久中尉妻菊（福岡縣浮羽郡御幸町）無特別奉託者山口部隊長倘遇岡田部隊長、新致意全體平安、

△故平川新妻末子（福岡縣山門郡瀨高町）舉行諸孟罕事件之慰靈祭於貴多忙中渡滿、遺族對此親切實不勝感激我等不足論、於諸孟罕長眠地下英靈亦當欣喜切望東洋和平早日實現

△久留米鄉軍分會長田中源太郎少將（久留米市與町）今度之諸孟罕現地招聘實爲感謝、諸孟罕事件之遺族等皆願知現地父兄或夫以如何姿態戰死我等代表者代此等諸人觀現地之眞相歸鄉後以使鄉士之認識、

對我駐漢堡安領事 命令歸國

【新京專電】因德作第二步比荷電擊作戰、致戰爭急速擴大於全歐洲、因此政府十四日爲聽取新情勢對駐漢堡總領事安集雲氏、發出歸國命令云、

聖域奉仕
吉·牡兩地代表到來

【新京專電】對於本月三日盛大舉行開鍬式之南嶺聖域本年度勤勞奉仕、由全滿各省到來滿杯熱誠情願奉仕之第一回奉仕隊、吉林、牡丹江兩省百五十名、十四日午後一時大舉來京、午後五時於大同公園勤勞奉仕隊宿舍、受嚴肅之入所式後、繼續於今後一週間在南嶺聖域揮奉仕之鍬、至於第二回奉仕隊亦以其他各省選拔團體編成中、

國難下 荷女皇蒙塵
與政府一同遷至倫敦
見喬治六世抱頭相哭

【東京十四日電】荷蘭因戰爭擴大、繼皇女愛利亞娜姬一行赴英之後、威廉米娜女皇於十三日赴倫敦、十四日復將政府遷往倫敦、因之、日本駐海牙之公使館、雖然、仍殘留一部於荷京、石射公使以下、當然亦共此行、據日本外務省方面見解、荷蘭已固確最後之決心、故遷徙政府、而荷蘭肇國以來之國難當前、同時、全歐危機愈形緊迫、十四日上午十一時、瑞士柯爾公使赴芝區榮町荷蘭公使館、大抵瑞士、荷蘭兩公使、將有所會談耳、時在事務所中、荷蘭公使館班戈科里克書記官、面色緊張陳述云、女皇陛下赴倫敦、已成事實、而政府是否移於倫敦一節、柯列夫袁斯外長及威爾第拓長二日前離赴倫敦、但政府關於移駐、並未拍發公電、今晨九時許、接到海牙公電、係關於荷印問題者經濟機關於十一日、全部移於荷領東印度、據西貢消息、德軍力避中央洪水地帶、似將攻擊主力、轉向北方與南方、但荷蘭始終大舉全力、從事戰爭、

【倫敦十三日電】避難空襲下祖國荷蘭乘英國軍艦渡英之威廉米娜女皇、十三日午後由荷蘭近衛兵及武裝英兵護送、乘三輛連絡之特別列車抵倫敦、愁容滿面之女皇、降下列車、與着海軍軍裝御出迎之英國皇帝喬治六世交談、英皇吻女皇兩頰、在里巴波衛站之月台、作歷史的會見、相對而泣、約五分鐘、女皇向喬治六世及皇女耶麗亞娜姬、潘克芬斯荷蘭外相、額爾達殖民相及其他出迎之人交談、而後武裝兵整列、依出迎外國王族慣例之儀式敷緋絨氈、出里巴波爾站之月台、登王室用汽車、彼時站前群衆之間、喚爆發歡呼之聲、女皇之汽車入白金漢宮殿、當夜於該宮殿一宿、一方乘荷蘭貨物船包含多數婦女之避難民、亦均到達、其中不僅荷蘭人、並有英法波人在內云、

呂大臣離京東渡

【新京專電】呂產業部大臣、爲參加于廿一日在東京舉行之日滿經濟懇談會起見、已于昨十四日午后六時四十分離京經大連赴日、聞該大臣俟該懇談會完了後、歷訪關西九州各地、視察各種產業後、大約于下月中旬返滿云、

入滿外人激增

因歐洲動亂之餘波、利用西伯利亞鐵道經滿洲里來遠東之外人客、自去年四月至本年三月、達一千三百人、其中自德蘇不可侵條約以來海路截斷之德國人、竟達六百人之多、蘇聯人六十五名、意大利三十名、次爲英法美民主主義國、

第六回 京吉馬拉蘇大會
奉選手決定

由本報主辦第六回京吉馬拉蘇大會爲劃業經臨過奉天省側之參加選手已經權衡終了其陣容如下、▲監督新谷氏▲助理花雲飈▲隊長滕駿田、▲隊員滕駿田、楊忠恕、孫祖禹、項玉金、宮德章、高慶恕、夏萬恳、李永尊、趙鳳林、崔承厚等以外候補二員云、

治安部所屬委任官
將施適格考試

【新京專電】十四日治安部對本部及軍隸下部隊、指紋監理局、馬政局、測量局、海上警備隊、中央警察學校等、發下本年度施行行政科甲種及乙種委任官特別適格考試佈告、施行期日自六月十二日起考試三日科目爲語學、執務能力、口頭試問等、及格者於七月上旬之政府公報中發表云、

（自轉車賽）
驚人新紀錄
有凌駕日本之勢

【新京專電】於哈爾濱道裡双輪競技場自月之九日至十三日間施行之東亞自轉車競技大會、集滿洲國自轉車代表、作意氣堂堂之會合、於十三日所樹立之滿新記錄、確有凌駕日本新記錄之上者、自轉車協會當局、於十四正式發表記錄成績如左、

△五百米
1、平井潤一四一秒一
2、內藤晉四一秒七
3、孫德林四一秒五

△一千米
1、陳茂之一分二一秒二（滿洲新記錄）
2、內藤晉一分二七秒
3、布羅西巴爾克一分三〇秒一

△二千米
1、平井潤一二分五七秒二
2、片倉昌男二分五八秒四
3、內藤新二分五九秒
4、克德拉子三分〇七秒五
4、陳茂之（同上）
5、孫德林三分八秒二
（以上滿洲新紀錄）

△五千米
1、平井潤一七分四一秒八
2、奧甫里斯克夫七分四二秒一
3、片倉昌男七分四四秒一
4、清水正次八分〇五秒五
5、陳茂之八分〇六秒
（以上新記錄）

△一萬米
1、平井潤一一三分〇三秒二
2、奧市里斯克夫一六分〇三秒七
3、克德拉子一六分〇一三秒五

博物館之夕講演會

國立中央博物館奉天分館、於鐵道總局厚生事務所援後之下、特舉行講演電影大會、定於五月十七日（金曜日）午后七時起在萩町滿鐵紀念會館舉行第八回博物館之夕、當晚講演者爲、自然科學部長遠藤隆次講化石與人生、衞藤利夫氏講遼之表冊電影爲滿洲大豆與秘境熱河云、

法院旁聽錄
到底和姦歟強姦歟 兩個証人也說不清（續）

問、鄒士成家有什麼人呢、
答、有母親、兄弟、
問、有房子地沒有呢、
答、房子賣啦、
問、幾時賣的呢、
答、去年賣的呀、
問、賣給誰啦、
答、賣給老程家啦、
問、鄒住程佩魁的房子時候、與閔王氏南北炕嗎、
答、是、
問、閔王氏與你有關係嗎、
答、沒有啊、
問、閔實全是作什麼的、
答、莊稼人、
問、你聽說鄒士成與閔王氏有姦沒呢、
答、不知道、
問、以後閔王氏搬到丁文庫的房子你知道不呢、
答、不知道啊、
問、你家離丁文庫多遠、
答、半里地吧、
問、閔王氏搬到丁文庫的房子去、她把程志純引誘去訛過他請客、你知道不呢、
答、不知道、
問、鄒士成在原審主張有這事、傳過你沒有、
答、沒傳過呀、
問、鄒士成說閔王氏不是好人、訛過程志純說強姦她、經你全丁文庫說合過、究竟你說合過沒有呢、
答、我沒說合過、她倆口子打架我知道啊、
問、你還聽說過閔王氏訛過程志純沒有呢、
答、不知道、
問、你見過閔王氏沒有、
答、見過呀、
問、長的怎樣呢、
答、黑胖子、
問、究竟是好人是歹人
答、好人哪、
問、閔王氏告鄒士成打官司你知道不呢、
答、知道啊、
問、閔王氏家裏有積蓄沒有、
答、沒有積蓄呀、
問、程志純多大歲數、
答、十八歲、
問、那縣人氏、
答、瀋陽縣人、
問、鄒士成你認識不呢
答、認識啊、
問、你與鄒士成有親戚沒有呢、
答、我的姑舅妹妹是他們兄弟媳婦、
（未完）

奉天市公告第二十四號
關於主要糧穀重要特產及雜穀之販賣實績並加工實績申告之件

爲公告事茲爲奉天市糧棧組合及主要農產物配給組合結成上之必要、仰現在各營業者遵照左列各項於期限前將實績申告書提出爲要倘至截止日期尚未申告者即按照無加入組合之意而處理之仰各注意

記

一、申告方法 依照申告書所定樣式
一、申告處所 市公署臨時物質調整事務局（電二、一七一一三四三）
一、申告截止日期 康德七年五月十八日（申告書至市公署臨時調整事務局領取）

注意
1、主要糧穀 高粱、精白高粱、高粱糠、包米、包米粉、包米皮子、小米、精白小米、小米糠、破碎小米、
2、重要特產 黃大豆、白眉大豆、改良大豆、色豆、大豆餅、大豆油、
3、雜穀 胡麻、麻子、黍、小豆、蕎麥、豌豆、稗、吉豆、落花生、蓖子蓖麻子、大麥燕麥、

康德七年五月日 奉天市長 鄭禹

至急租用住宅啓事

今擬租用住宅壹所樓房及樓座或瓦房均可惟房屋須有六七間院落佔地壹畝餘位置在舊附屬地或商埠地爲宜如室內有衛生設備者尤佳如有斯項房屋欲行出租者請向南市場十一緯路德興五金行接洽或用信及電話通知亦可倘因介紹而成者亦備有厚酬此啓（電話（2）二五六六）

聘請 受任 法律顧問聲明

啓者敝號連盛發茲聘本律師徐慶裕爲常年法律顧問嗣後關於敝號及敝人之名譽信用財產及其他一切法益如有不法侵害者由本律師負保障責任恐未週知特此聲明

聘請人 開原街第二市場 連盛發 財東 李劉氏
受聘人 奉天市大東街壹段貳號 律師 徐慶裕 啓

恭頌瀋陽縣祝家屯警察署德政

敝區治安平靖邇來遇地方幸蒙署長高卓亭氏及各警官熱心愛民晝夜巡視肅清匪類賭徒使人民路不失遺夜不閉戶致於經濟警察取締奸商能使布米麵公平配給民生無憂事念大德有口皆碑茲藉報端用申感謝

一區祝家屯民衆代表 段憲章 恭頌

緊要聲明

奉天市小西邊門裏正稻香村正記該東復全儒出兌所有舖墊貨物完全歸敝號接受對於稻香村正記從前一切事宜至兌之後敝號概不負責特此聲明

奉天小西街四段二十七號 馥蘭東 記 啓

優良種兎分讓

高級種兎分讓 種蜂蜂具出售 純臘巢礎批發 山林蔬菜種籽 代售農業書籍 販賣農具農藥

奉山路興城驛 文廟胡同 健康養蜂場 啓

緊要聲明

本號茲聘請大律師本多喬行爲常年法律顧問嗣後關於本號營業上一切權益完全委任法律顧問代爲保障辦理恐未週知特此聲明

康德七年四月二十七日
奉天市瀋陽區大西街四段一四三號 振記機器鐵工廠 經理人 武俊卿

緊要啓事

本律師茲受振記機器鐵工廠經理人武俊卿聘爲常年法律顧問嗣後倘有侵害該號及該經理之名譽信用及財產上營業上一切權益者本律師負完全保障責任恐未週知特此公告

康德七年四月二十七日
奉天市瀋陽區小西街二段二〇一號 法學士 律師 本多喬行 謹啓 電話（二）二一三四番

緊要啓事

本會館以都市區域擴充會舘周圍近年所葬之坟正在市域中樞於衛生大有防礙於觀瞻甚覺不雅是以共同議請表決均遷城北達子營安葬以重衛生而壯觀瞻現已申請主管官廳頒發許可在案以俟發交過會即行遷移已於本年四月（三四五）三日間分發各坟主遷移通知在案現爲剋迅辦再行登報聲明各坟主對於遷坟事宜如有意見限由五月七日起至二十一日止十五日期間內到會館聲明以便核辦在此期間若無聲明屆遷移期即照行擬定辦法遷移特此緊要聲明

奉天市大西邊門外 旅奉山東同鄉會舘 啓
康德七年五月七日

日語專門 日滿書院招生
新學期開始五月二十日

今次開學普通科第一第二第三學期及高等科與補習生均可按各學員之學力隨便入學但各班均以五十名爲限

教授科目 第一學期 發音會話書取對話譯讀本；第二學期 口語文法會話書取聽取對話譯讀；第三學期 本文、作文、讀本、小說、歷史、新聞、戲曲會話、翰書文（目下開學中）；高等前期（目下開學中）

入學資格 （第一學期限初學三者第二學期限四個月以上學修者第三學期限八個月以上學修者高等前期限一年以個學修者）

授課時間 本科午前九時至十二時午十二時至三時夜科午後五時至七時同七時至九時

簡章 函索即寄插班隨時入學遠道通學者本院給與乘車減價証

地址 奉天市瀋陽區大西城門內一心街一段九四號（舊大西城門內瀋陽縣胡同電話（四）三三四六號）

德國醫學博士葛納克大夫

德國漢堡巴恩醫院長一九四三年任南京中央醫院療顧問一九三八年後任北京帝原醫院醫師近應友請來奉應診

療科目 內科 婦科小兒科 皮膚花柳科
門診時間 每日由上午十一時至下午一時 下午三時至五時診費面議 星期日由上午十一時至下午一時 本大夫精通滿語
地址 商埠三經路中央飯店斜對過伍禮士舊址 電話二一三三八五

募集工徒

本社擬採用工徒數名年在十六歲以上高小畢業但須有証書素無嗜好者有願意者前來報名可也

盛京時報社工務部啓

謹謝 博良電療院李院長

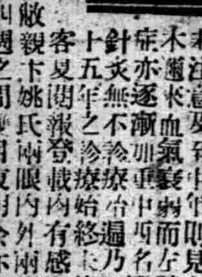

余現在五十有五昔在十九歲時左臂感受風寒因在青年並未注意及至中年則見左臂麻木不靈血氣受病而左臂麻痺亦逐漸加重中西名醫以及針炙無不遍請乃二十五年之久診療始終未能全愈客夏閱報登載內有感謝電療院治愈眼疾之文恰値敝親卞姚氏往診四週之間臂麻痺電療一月則奏奇效兩月之久霍然全愈余並非與該院宣傳營業實因解除痛苦迅速再造之恩無以爲報謹登報端以鳴謝忱

奉天小西邊門外同業興印刷局經理 林玉衡 謹登

無病是幸福 有病是苦惱？？

本院療法與衆不同無論內外各病奇難大症不用刀割針刺不服藥不注射完全用科學最近新發明的電氣療法患者入院治療者全是本院長親身負責根本消除患者的痛苦

院址現由大西關遷移於大南城門裡路東

四大特點
1、不用刀割針刺免受難忍的痛苦
2、不服藥劑免去惡心嘔吐的苦惱
3、治療並無絲毫的痛苦及危險
4、爲提倡新療法起見收費特別的低廉

電療病症
半身不遂・年久寒腿、筋背癱木、腰腿酸痛、肩背瘋痺、各種關節炎、胃膜炎、一般神經痛、面神經麻痺、口眼歪斜、皮膚病、結核病、鼠瘡瘰癧、一切漏症、淋病、腎病、睾丸炎、小腸疝氣、婦女白帶經血不調、心腹疼痛、積聚血塞、肺病咳嗽吐血、胃腸病、耳鼻咽喉病、腦神經衰弱、頭疼、牙疼、砂眼、雲朦翳子、身體虛弱、失眠症等

治療時間 午前九時至午後八時 往診午後 日曜不休（兩間附郵）

奉天大南門裡路東 博良電療院 院長 李博良

感謝博良電療院

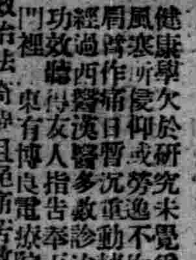

敝人張迺禮身體對於健康尊欠於研究未覺爲病風寒所侵抑或勞逸不均致左肩背作痛日增病況重動轉不靈經過西醫漢醫多數診治未見功效聽得友人指告奉天大南門裡路東有博良電療院對於治療一切病症無不神效往該院投療經李博良院長診治五六次病已全愈對患者之熱心治法奇異且免痛苦敝人無法可報特登報鳴謝

奉天西區山東工場工務部 張迺禮 啓

“奉天東方書店遷移新址”

歡迎各界 惠顧參觀

開設門市部!!

「書籍」「文具」「小說」『雜誌』

◁現代版物◇文藝書類◇學生用品◇運動器具▷

附設 函購 批發 部

承辦各版書籍。本店新經出版。手續敏捷。信義卓著

“敬向各界關垂敝店一般顧主們致意、

奉天東方書店謹啓

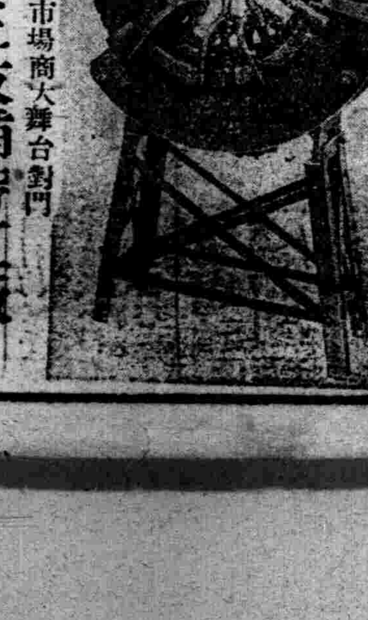

修補 掛花 專門店

奉天市南市場商大舞台對門 三友補帶工廠

招生

六月一日新學期開始
▲由本校畢業後考票合格者最多
▲現有在校學生三百餘人
▲校中設備完善堪稱爲全滿第一
一、新式練習車十餘輛此外並有模型 二、實習場寬敞 三、以電影教授 四、各種實物標本達數千件 五、教室宿舍設備完善 六、修理實習工場設備完全

另備職業免費介紹部招各科人員
本科 三個月卒業 五十名
受驗科 一個月卒業 十名
速成科 三個月卒業 五十名

滿洲國公認 學則贈送

改稱 （舊）滿洲自動車學校 滿洲自動車專門學院
奉天商埠地十一緯路五五 電話二一二九四四番

神皋雜俎

琵琶記

—28—　巧儷

『那可不行、這要教公婆聽見、豈有不生氣的、一個新媳婦、過門不幾天、就彈琵琶、太不象話、我所以把我的琵琶拏出來給你看、完全爲證明我的父親、不是腐儒！』

說着仍要把琵琶放在箱子裡、蔡傭一見、慌了、不叫〃你〃改口叫着〃好姐姐〃說、

『好姐姐、千萬別收起來、好在這屋也沒人進來、今天我也不勉強、改天我一定再奉煩、並且還要學一學、就請把它放在外面、也替這間房添一點綴！』

『你這人完全熱心外物、一點兒眞格的不講、我的父親說過、人沒眞正學養、單只追求一些末技、也無非和花木的熱芽子一樣、雖然也很鮮綠、只是見不得風日涼風一吹、陽光一晒、就乾枯了、因爲沒有根底的原故、有根底沒有枝葉、花朶又未免太死板、所以我父親不禁止遊藝的事、樂器中以琴爲最雅、但不適於女子、箏我又嫌它太大、所以我就跟他老人家學會了琵琶、無非爲悶來時陶寫性情、究竟婦人另有正務、尤其是有公婆的媳婦、更應謹愼、萬不可忘形、遭了老人的申斥、那就悔之不及了、』

『你這人、這有什麼可怕的呢、』

『你是公婆的兒子、固然沒什麼可怕的、我就不同了、當然駭怕的、你不可再磨我、有得作飯去了、』

五娘說着、仍把琵琶放入箱內、自到廚下去了、蔡傭和她說了這半天、一點好氣也沒得着、旣失望、又懊悔、只得默無一言的、呆呆看着五娘的後影。

四

也不知道是運命故意捉弄人、可也不知道人人自有生以來就有個蹇運附隨人身、乘隙發動、蔡家僅不過老小四口人、家計呢說富不富、說貧不貧、每年收入足以溫飽、在鄉村中、也可以說是令人稱美的一個家庭了。

歷朝詩學史

323　（范旭生）

李端字正己。趙郡人。大曆五年進士。官至杭州司馬。嘗在駙馬郭曖第賦詩蓋工。公主賜以百縑。錢起謂其爲宿構。請更以己姓爲韻。端即席成章。有〃新開金埒教調馬。舊賜銅山許鑄錢〃之句。起等乃拜服。其詩芊眠雋秀。頗近六朝。至五言絕句。尤有子夜歌之遺響焉。

拜新月

開簾見新月。便即下階拜。細語人不聞。北風吹裙帶。

李益字君虞。姑臧人。大曆四年進士。劉濟辟爲從事。憲宗召還。官集賢殿學士。太和初。以禮部尚書致仕。益少遊河朔故其詩長於邊塞。貞元末與李賀齊名。每一篇成。樂工爭求取之。共〃征人歌〃〃早行篇〃。好事者至畫爲屏障。至七言絕句。尤擅勝場。沈德潛唐詩別裁曰。『七言絕句。中唐以李庶子劉賓客爲最。皆節神韻。可追逐龍標供奉』。品評頗當。非阿好之言也。

夜上受降城聞笛

回樂峰前沙似雪。受降城外月如霜。不知何處吹蘆管。一夜征人盡望鄉。

從軍北征

天山雪後海風寒。橫笛偏吹行路難。磧裏征人三十萬。一時回首月中看。

陋巷居雜抄

（柱下史）

▲黑水河建橋祭神勅

此碑在甘肅掖。雖載入志書。然自葉鞠裳太史。視學甘隴時始傳拓之。碑陽爲漢文。碑陰爲夏國書。或言爲長吾兒字。葉氏未拓全文。惜不得寓目。故此疑尚不能決。漢文載西陲石刻錄。碑立於乾祐六年丙申。即淳宋熙三年也。

▲莫高窟造象記

此記在甘肅敦煌千佛洞。至正八年五月立。象之上下左右。以漢文。西夏。蒙古。梵文。藏文。六體書唵嘛呢叭𠺗吽六字。記文徐星伯先生。松龕載入西域水道記。而遺諸體文字。西陲石刻錄始備之。

武★士★道（一）

（廷棟）

國人觀光日本者。無不知『花則櫻花。人則武士』之語。其膾炙人口者久矣。櫻花之色味。實具清美之氣。尤怪者其落花時之潔淨。花開之艷麗。美點足爲百花之秀。故人人重視。而以國花表徵。人類則以武士爲最光榮。最高尙。一般人尊重武士心亦頗深。溯武士之由來。固受武士道訓練而至。然則何謂武士道？

武士道者即君臣一體。忠孝一致。須具高潔之人格。火一般之愛國心。養智仁勇三德。修人倫五常之道。克制自己。鍛練自己。服務國家。服務人群。嚴肅的。刻苦的。最忌逸樂和安怡。謹言愼行者也。今將武士道之眞髓分析一下。聊作諸君對武士道之初步認識。

武士道之發達。在最初之武士道爲世襲系。特殊階級。人民不得參加。至明治維新。國定制度。社會組織。煥然改革。凡爲國民。均能爲武士。受武士道之訓練。爲君國。爲民族謀幸福。故大和民族。皆欣欣樂爲。而有全國皆武士之稱。其發達之狀況速率可知。論者。每指日本武士道爲好戰之國。善鬬之邦。其實大謬不然。武士道乃是爲人類爲社會謀安寧的。有益於自己。有益於國家。故其發達有一日千里之概也。

哭是與你有益的

G.C. Ebhert 作　田西譯　(2)

上述感情上的騷擾。是能引起緊張的感覺的眼淚的流溢是能打破這種緊張。並能使痛哭者得到一種慰藉。而覺得愉快。所以我們不但能從科學和健康的觀點上斷定哭是有益於婦女的。我們並且可以進一步說。哭的習慣是婦女所當養成的。

我並不是說。一個女人應該故意盡力的哭。以便得利一種『發洩』如果過於做作。或者哭得太多。那結果就不能達到目的。這樣。痛苦就會成爲一種習慣。並且其他的習慣那樣往往會太重複。以致成爲機械式因而失去了情感上的『發洩』的價值。

但是我仍願意提倡女人的哭。因爲從各方面看來女人是太受壓制了雖然女人的自由比以前進步得多。但大多數女人。在感情上仍不免受過甚的壓制。而覺得無由『發洩』。我說這句話。是以一個行爲主義者的資格說的。原來女人中間因受了壓制而害起官能的神經病者爲數甚多。

女人的感情實在太豐富了。它的來源顯然是無限制的。所以雖有一大部分感情。用在愛人。丈夫。父母。子女。家庭。家畜。或其他的職務上。但仍舊剩下許多感情。而是我們應當想法照顧的。

海濱

（影潭）

美麗底春天裏總會惹起片斷的美麗往事。我檣憬着這地。海濱。海風是不是溫柔？海燕可是又旋舞在帆旁。粉紅底桃李。青綠底楊柳。茫茫的流水悠悠的天空。這一切難得的景物。我只有祈禱着。祈禱着上帝。使我有歸故鄉的一個機會吧！

記得是風清月白的秋夜。船身慢慢的動着。窗外只是碧綠的海水。和幾點漁火。數聲短笛。我便在這時離掉了海濱。拋棄了。珍瓏的燕子。白楊的院落。和漱漱漁舟。我不覺得悶悵。只是[illegible]底別了！離開故地海濱！

五月風又吹[illegible]枝頭。幾聲鵑鵑無端又去了！落英隨水流滿了小溪。依然是有燕子掠水。數點燈火。夾岸草綠了。我歌着無調的歌。跳着無名的舞。天地變了。這是春。這是美麗的春天。我並未飄泊她鄉。這是我美的海濱。你看這燕子風光。我失了靈魂知覺。晚風帶過來一陣夜雨。我終于清醒了。美麗的夢醒了吧。看你那弱瘦的身體。這是海濱？這是何處的海濱？流水落花是逝過幾個飄泊的年華？

夏日害蟲

（續）（趙仲珊）

（2）蚊之形態蚊—之幼虫爲汚水中之孑孑。老則變形爲蚊。如蛹之成蛾。全體灰褐色。喙爲細管。中含毒質。故人被嚙之後。肌膚必腫。凡吸收人血者。皆爲雌蚊。雄者則專吸草木之汁液。種類甚多。—辭源上編。

（3）蚊之別名—白鳥。蚊也。見金樓子。讀趣。蚊蚋小虫也。見梵書。河內人呼蚊蚋爲黍民。見古今注。門下蟲。昏虫也。見內典注。

（4）蚊之種類—蚊種類甚多。約有瘧媒蚊。豹脚黑花蚊二種。湖州多蚊。其中有豹脚者尤毒。見叢苑評駐。瘧媒蚊。爲瘧疾之媒介物。見辭源上編。

（5）蚊之滅法—疏通泥塘池潭之地。不使孑孑生於其中。或洒以煤油。及黑石油。孑孑不久即死。此法最佳。—見健康要訣。

（6）蚊之防法—欲防蚊之吮噬。可買樟腦酒。遍擦頭面。或少滴于枕旁。可使蚊子遠避—見康健要訣。

（三）臭虫

（1）臭虫之釋名—因其體有臭液。故名臭虫。—見虫譜。（未完）

詩的內容與外形

（星甫）

詩的好處。詩的精神。詩的生命。都寄託在充實豐富的『詩的意境』上。換一句話說。詩的好壞最主要的。全在於詩的內容充實與否。想像力的豐富與否。有了充實的內容和豐富的想像力。便能夠使人悲傷。興奮。流淚歡笑。怡樂。雀躍 的。這就是詩的特質。有人在一時也許有充分的『詩的意境』。但因爲自己的生活經驗有限。沒有十二分熟練的技巧。好似在小小的溪流裏。興不起壯大的波濤。也做不出好『詩』的。

新詩押了韻。不過是使人讀起來發生音樂的美感。雖然不押韻脚也可以。但是上不上口的拗强的話語固然不行。就是日常掛在嘴邊的普通話語也不配入詩。定要把字裘練得十二分精粹。再好音節要諧和自然。才是上乘的詩。押上了韻的詩。讀起可使情緒有起伏的廻環。可以從寥寥數字中。以輕靈的筆觸中。給人們的心以莫明所以的微顫。而引起讀者的共鳴。善寫詩的。把主觀的感情。溶化於客觀的事物中。加上了自然而諧和的音節。一定是可歌可泣。有時若韻底的特質選配得好。還能助長內容底氣勢。這一點做詩時。也很相當的重要的。

我們兼顧了做詩的兩個必要條件——內容的特質和外形的特質——以後處處留心在這兩個要件上用功夫。那末一定能產出好的『詩』來的。也一定給美人感供人欣賞的。

這裡把詩的兩個特質。歸成一個簡單的表。

詩 （一）內容的特質—充實的意境。和豐富的想像力。（二）外形的特質—話語的洗練。音節的諧和。然。

內科秘錄

本間和卿先生原著　236　（砮亭譯）

點苗　施發泡後至明朝。急以爪剝去水泡。以揉紙輕拭。用刀細剉痘痂如糠。點大豆許於瘡口。用遊奕蓋之。其上可用絲棉布綳縛如前日。種痘者移花接木之意。故施術以敏速最爲緊要。若遲誤時則難感。種後須用沸湯泡消毒散。每日一次。用七日間。關於種後已成痘瘡之常識。第一守食禁。避臭穢。不可冒風寒卑濕之氣。禁止剃頭洗澡等。

發熱　在種後三日之朝。去絲棉布及膏藥。拭去淤液。其跡則僅貼遊奕。每日須更換一次。種後至六日七日發熱者以爲常亦間有至五日之夜發熱者。雖有此尋常遲而至八九日或十一二日發熱者。然決無比尋常早而在三日四日發熱者。早發熱者。天行痘流行時。有於前日感受天行痘者。宜熟視其瘡口感受之證候。以決嫌疑。種痘之熱。較諸天行痘則甚輕。僅夜發而晝解。在遊嬉中不覺發者多。第三日則熱少强。睡中亦有驚悸等証。第四日朝則霍然而解。不必用藥。若强者可仍用葛根湯。熱之强者。間有發驚癇者可選用三黃湯參連湯。又有下利多者。不足懸念。熱解則自然利止。有腹痛腰痛强者。於天行痘雖爲惡證。然於種痘則無害。

希臘古神殿之殘柱

寫眞

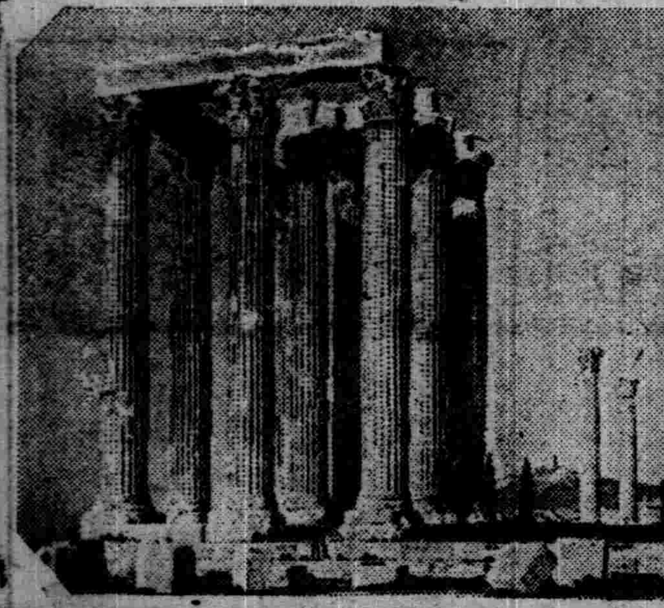

奧林培蓉神殿。乃希臘一千九百年前哈德蓮皇帝所建。在雅典市大公園前方『阿古羅波靈斯』山城之東南麓。於方形石壇上。鳩工築大殿。而祀麥維斯神。全殿有巨柱四百支。皆白色大理石雕成。其高者。達七丈餘。惜後損毀。今所存者。不過十五支耳。此柱柱頭雕飾。爲考林特式藝術之代表。甚爲名貴。柱旣若此宏偉。則當年殿之如何富麗堂皇。亦可想見矣。圖爲殿之遺柱。

舊劇改良討論

（10）（青劍）

汾河灣二劇。傳說西人也愛看它。全齣筋節只在一隻靴鞋。橫生奇趣。此外却亦平常。情節亦多不當。如打雁一節。丁山日能打雙雁。仁貴曰能打三雁。雖日唱戲不必認眞。亦不當如此胡言。此處可以改爲仁貴問『一天能打幾雁』。丁山曰『彈不落空』。然後仁貴自說一彈能打双雁。如此一方面只是眞言。一方面似乎誇口。總比對說大話爲合情理。又窰外薛唱二六一段。內中『結交下弟兄們周青等。跨海征東把賊平。幸喜得狼烟俱掃盡。保定聖駕轉回京。前三日修下辭王本。……』等句。已明露功立身榮的意思後面却說當馬頭軍的話。在薛仁貴固屬戲言。而柳氏却認爲眞話。如以爲柳氏明知。故意作耍。那麼言語態度皆有改的必要。如後面二人鬬口詞句不改。則前面薛唱詞句總須加以刪改才好。

變幻

（弗移）

人都說煙的變幻最多在一分鐘內能有數百種的變幻。但是最後他終至變幻到消形算是完事世界上的東西往往因爲變幻才惹起對方的玩味引起自己的興致。同時也是因爲變幻。才惹起對方的傷心。自己的悲哀。

算起來『人』占了世界上的一個小小部分。但他的變幻算是最離奇古怪了。人『的七情』富於他物。也一定因爲他的變幻複雜所致吧。（未完）

擬字報面答覆

馬漣偉　壯之
王崇碍　延年
趙延賓　雁聲
張培德　慕孔

般若波羅密多心經註疏釋名（三）

（果源）

波羅密

（註）梵語。此言到彼岸。行也。

（疏）夫行者動意。宇宙萬物。無不由動而生。太極動。而陰陽生。陰陽動。而萬物有。此道教儒門。所以開其教源。而成諸微之勝義者。然行之所之。善惡遂分。善可日行。惡固亦行。老子謂聖人滅而下平。此概謂儒門之流弊。余襲老子而謂之曰。道流滅而長生之說絕。亦何嘗非道教之流弊哉。故教人行善。教人積德。固不能謂爲惡教。然教者善之。不教者遂趨於惡。善惡分別六道斯彰。我執不袪。無明高障。必也行使赴彼岸。庶可登其。不行者。猶溺苦海。其行也則彼岸同登。無我衆生盡者之彼親。無善惡賢不肖之區別。所謂大乘緣成。西方無我。混然齊物。萬有同歸。乃眞波羅密所示之行亦即宇宙間之眞行也。其染禾何。長虹經天。其香若何。雲外飄來。其音若何。春雷蘇生。其色若何。有若朝韶。概雖設喻萬種。亦不足彷彿其秋毫焉。

題龍首山志

（白星烈）

浮雲富貴愛邱山。如此胸襟非等閒。堪比坡公同謝傅。（東坡嘗願出守漢嘉以遊凌雲謝安嘗遊東山）高風亮節樹人寰。

斑馬才華莫與儔。平生不爲稻粱謀。（偉華潛心著作不事生產）名山志也傳今古。（遼陽千華山志鐵嶺龍首山志皆偉華所修）海上何須識故侯。

龍首崔嵬繞柴河。增光水色醉顏酡。韻娘山月應含笑。（志中記有山月上人韻娘校書故云）爲訴芳名永不磨。

著英雅集醉翁樓。（昔年醉翁樓中觴詠甚盛）載酒題襟快讌遊。謂莫前塵難記取。歌詩已列在篇頭。（名人詩歌均行收輯）

淋疾 斷根

卓効！ 偉効！ 確効！

等等之讚辭博得無尙之好評絕非其他品所及因奏拔群之切績故本劑有「抹殺淋」之稱

抹殺淋之眞價

(1)內服本劑於體內生產出强力抗毒殺菌作用對淋菌可以發揮完全殲滅之卓効

(2)解消分泌物及淋糸作用特別顯著普通三日間內服（一次療期）即可期得痊愈之効

(3)本劑不但對男女淋疾各種慢性一急性亞急性一奏効如神即所謂一般婦人病亦有廣汎適確作用

短期內服 衝擊療法

抹殺淋片

用法　一日服用三回一回三錠連服三日後休止七日間此即謂（一次療期）如認必要時返復服用之

適應症　淋毒性諸疾患、腎盂炎、膀胱炎子宮內膜炎、其他尿路諸疾患及葡萄狀球菌性疾患

藥價低廉　包裝（廿錠）（五十錠）百錠

日本・大阪市北區樋上町三十八番地

發賣處　興亞新藥社

製造處　黑田藥品商會

皮膚病靈藥 天恩水 因有
▲殺菌作用 殺滅皮膚病菌虫、頃刻止痛消癢
▲消毒作用 解消皮膚病毒素
▲收歛作用 使病患範圍漸次縮少、日益痊癒
▲潤膚作用 潤澤細皮 防止粗糙

全治皮膚病 天恩水

△癬△自陰囊癬△疥△癢瘡△白癬△白禿△小疙瘩△頭瘡△白疹△風瘡△刺△魚鱗癬△濕疹△雀斑△粉刺△唇裂△爛藥△酒刺△肌膚△凍瘡△爛門△不潔△切裂△不皮瘡△觀刺等一切不論汚濁、病、且立刻殺菌消毒、用法簡便、搽上止痛、搽下去癢、迅速痊癒深有効

萬一遇售罄時請督勵藥店向本舖取藥

天恩水藥價（二角、三角、五角）（一元、二元）

本舖 東京藥院

本店東京市芝區田村町四

支店大阪市天王寺區石辻町二十四

大連浪花町日本賣藥株式會社

新京豐東路新京藥品株式會社

代理店

代理
發明 意匠 商標 事務
前實業部商標局囑託勤六位景雲章
辨理士 中根齋
新京東五條通三番地 電話（三）五七七二號
代辦處 奉天小西關大街三益洋行 電話（二）二七三七號

虎骨花蛇藥酒

頭痛藥　主治諸般頭痛及神經痛　每袋五角每打五圓四角

脚氣藥水　功能消炎止痒主治乾濕　脚氣腫痛水泡每瓶六角

虎骨熊油膏　主治肢體疼痛麻木不仁　每大盒一圓每小盒六角

瘧至靈　功能消瘧　冷熱寒來

老福順堂

奉天市大南門裡大什字街

間島省本年第一回 縣長會議隆重開催

【延吉】間島省七年度第一回縣長會議、於十、十一兩日已在省公署開催、由清原省長、植木次長以下各廳科長及閻延吉、關汪清、安武琿春、楊和龍、崔安圖等各縣長、並金子延吉警察廳長代理及中央方面總務廳參事官陳萬鎰氏、延吉各機關代表者多數之出席、遂由省長並次長訓辭、及日滿兩軍代表致辭之後、開延吉縣長以下各縣廳報告管內事情、次由官房關係及民生廳關係說明指示事項等云、

格節河砂金鑛 將着手再開發

【佳木斯】三江省下地下資源之調查開發、隨省下治安之確立現已愈趨積極化、過去煤雲母、砂金、石灰等重要資源相次於各地發見、而礦量全屬未知數、從來已成廢坑之砂金鑛現於治安恢復後、將圖再開發、此類砂金鑛即湯原、鶴立兩縣境之格節河金鑛於建國前已着手開發、因治安之不良、遂使具相當埋藏量之鑛成廢坑、近於佳木斯居住之滿人張某及日本人川崎某兩名、調查現地結果、開始企業已具確信、遂共同出資、將着手開發云、

興隆茅山西方 匪團潰滅

【承德】八日午前八時出動討伐之興隆縣茅山署討伐隊、同日午後一時於茅山西方八狩之地點前乾澗、與匪首不明之匪團六十名遭遇、激戰約一時間半後、使之向西方潰走、惟於該戰鬪、自衛團員賈成君壯烈戰死、戰果敵遺棄死體三、負傷五、手槍一挺、戰死之賈成君之慰靈祭、近將於現地盛大舉行

初等教育狀況 學校統計調查

【海城】縣教育當局、爲調查縣境初等教育狀況、茲將其學校統計、分列於下、國民學校三〇〇校、國民優級五七校、國民學舍五校、合計三六二校、

配給災民食糧

【海城】縣行政科、以邑西下地窪區、在客歲夏秋之間、曾遭最重的水災、雖經官方、及各慈善團体募欵救濟、然盃水車薪、祇度過寒冷季節而已、當玆粮米高貴的荒春、災區饑民、日不能舉火者、達萬餘口、好在春來了、樹葉嫩、野菜肥的時期、饑鴻雁之嗷嗷、尚不致於饑斃、縣行政科、憫其饑餓情狀、特向上憲、請妥賑款一萬〇九百卅八元、可數購買紅粮、散致於被災區域之新台、西台、紅泡牛庄、東台、望台、高坎古樹、馬家、大房、高坨溫香等十二街村的災胞人數、計一萬三千八百十六口每日每人、給高粱五合、每斗價值一元五角四分、共購紅粮一〇三六二〇〇、以人數與粮數平均計算、可救濟半月之期、此萬餘衆的飢民、得到此項賑濟、再參以菜根樹葉混合煮食、饑腹得果、眞不啻金丹換骨、甘露滋心當局對飢民之救濟、可云功德無量矣、

雙山縣公署閉廳

【双山】雙山設治、已三十年、因面積較小、奉省令廢止、於五月十一日、舉行閉廳式、所有卷宗公物、均遷移鄭家屯、再定日成立雙遼縣公署、縣署地址雖移、而地方行政上仍按原計劃、努力進行云、

營市浴佛節日 參拜者呈盛況

【營口】一年一度之舊曆四月初八日、浴佛節、營市楞嚴禪寺、除聖當日舉行莊重儀式、盛大

興安各省人事

【新京專電】興安各省官制、於本月一日業已改正公布、十日國務院會議、決定如左、

興安東省長　額勒春
任興安東省長叙簡任一等
興安南省長　壽明阿
任興安南省長叙簡任一等
興安西省長　諸拉噶爾扎布
任興安西省長叙簡任一等
興安北省長　額爾欽巴圖
任興安北省長叙簡任一等
興安東省次長　國山老藏
任興安東省次長叙簡任二等
興安南省次長　都間觀三
任興安南省次長叙簡任二等
興安西省次長　中村撰一
任興安西省次長叙簡任二等
興安北省次長　馬込信一
任興安北省次長叙簡任二等

開原火災 損失二萬餘圓

【開原】十日午後一時四十分、開原大街六四新發春木廠楊潤春處起火將二十二棟百五十餘坪房屋、全部燒毀午後三時五十五分火始息止、損害約計二萬三千圓、原因係由炕燒過熱、附近一帶滿人家屋稠密接隣市場、平康里之地域亦連及火殃狀甚混雜、時值强風故附近一帶臨變灰燼、由警察、消防隊迅速之出動、幸人畜尚未損害云、

青訓生入所式

【青岡】本縣協和會青年訓練生、於月之十一日、上午十時舉行五期、青年生入所式典、復經各關係機關、及紳商代表、盛烈舉行入所云、

◇—寫眞說明—◇

上爲於綏遠遙望陰山山脈、下爲綏遠之鼓樓、

通遼縣大火災 百三十戸被難
損失約在三百餘萬元原因尚在調查中

【通遼】縣本地多砂漠、歷年春季大風、警署曾三令五申小心火警、於十一日早二時許、人皆酣睡、忽北市場火起、風助火勢、火乘風威、人不敢近前、大有延及半城之虞幸經各界完全出動、極力救火、警察督同消防隊、奮不顧身、方將大火撲滅被災商民百三十餘戸、其中梨園書館洋行、共計損失金額三百餘萬元、卍字會主催、街公所商工會協助、當時成立收容所及粥場二處、以備災民食宿、起火原因尚在調查中、

海軍記念會議

【齊齊哈爾】五月二十七日之海軍記念日行事、第二回具體協議會、於十三日午前十時始、在市公署會議室由協和會、鄉軍各官廳會社代表等出席下舉

通化省協和會 縣事務長會議

【通江】通化省協和會縣事務長會議、繼續於十日午前八時、在協和會會議室開催、協議康德七年度青年運動方針後、關於康德七年度省聯開催、遂行協議、又說明省聯提出議案之檢討並批判、議長候補決定五名之後協和會報、最後說明盟邦日本帝之紀元二千六百年慶祝事業及行事、午後五時事務會議告終、

鐵路改良施工 舉行地鎭祭

【蘇家屯】南滿鐵路當局鑑於路綫日見開拓、由蘇家屯至渾河間之原有路綫不敷應用、實有改良建設之必要、是以由當軸者、將該段改良施工事宜、已妥爲委託於奉天義合祥合名會社、負責興修、茲於本月十一日午前十時由該會社齋藤社長來蘇、在機關區迤北、橫空地、舉行施工地鎭祭、當由該社長函約日滿各機關長官、暨南滿社員等共二百餘名、均行蒞場、參與典禮、並在午間隆重舉行聚餐會、

鐵輪甫過 血肉橫飛
珠河驛火車肇大禍 四樵童慘死鐵輪下

【珠河】本驛東大橋、於五月八日午後五點、由一面坡開來九二八號貨車一列、霎那間、在該橋演成四樵童死傷輪下、血肉橫飛、頭顱滾滾之慘劇、旁觀者、莫不同聲報怨、司機者居心太忍、考始原因、有本街住戸李滿者、以家境貧寒、仗其二子採樵度日、又有苑姓男孩、顧姓女孩、每日夥同赴鐵道南打柴、被害期間、正帶柴回家之時也、四人已經走在橋之西半段適火車開來、司機並未遵章、故闖、見橋上有人、亦未鳴笛示警、如走坦途的風馳飛過、四人躲之不及、李滿長子（一七）立時被車颳倒、軋碎累骨、翻落橋下、摔折腰骨、次子（一五）裹倒輪下、由頸部軋過、頭顱滾滾、肢體碎解苑姓男孩（一八）離橋頭兩步、猛力拉住尾隨之顧姓女孩（十）急想脫逃、將離車軌、身掉橋下、腰背摔折、拋下顧女、臥倒鐵軌外面、頭部撞壞酒盃大窟隆、折肋骨兩條、幸將雙腿稀縮得保全屍、當時慘劇演成、旁觀者之哀號聲、被傷者之哭聲、橋上橋下聲聲相應、而肇禍之火車、仍安然隆隆飛馳而過、分毫未變常態、劉站長受慘叫音波之報告、以責任攸關、急急跑到禍場、厲聲喊曰、誰叫你們上橋、車來又不躲、非找你們家長重罰不可、恰有李滿同屋鄰居、以前押過六年火車的下事軍官趙某、見李子等死傷慘狀、站長又用如此手段、當時激於義憤、根據車務規則、提起質問、站長才覺軟化、立時把話拉回、並將未死者、抬到站內、施以注射救治、已死者、責令李滿暫行掩埋、聽候鐵路局指示、試問劉站長、當時果無第三者之質問、將何以處之耶、本報以有聞必錄、與人道主義、拭目靜觀責任者之處理、能否惹出不平之鳴、容訪再誌、

救濟被災難民 分配各村高粱

【海城】縣當局、前爲救濟縣境西區各村、被災難民計、向被災各村、按住民配給高粱、茲將其配給數量、分列於下、新台村九石、西台村一百六十五石三斗、紅泡村二十六石三斗二升五合、牛莊街十五石、東台村二百零七石八斗二升五合、望台村六十六石、高坎村十二石零七升五合、古樹、馬家村二石七斗、大房村一百九十石零五升、高坨村二百二十五石一斗五升、溫香村一百一十三石五斗五升、

圖書館主辦 元帥林旅行團

【撫順】當此豔陽天氣景色堪憐、一般有識之士、均不肯負此大好春光、以度此春宵一刻千金之候、撫順圖書館有鑑及茲、乃組織元帥林旅行團、既可憑弔往古遺蹟、又能舒暢心懷、况該元帥林、位於撫順縣之鐵背村東背山面水、形勢雄壯、前軍閥張作霖氏、擬眠之佳城、不意工程未竣、新國誕生、一代英名、付之流水、可見王道勃興妖孽頓息云、

三江興農合作社 聯合會發會式

【佳木斯】三江省興農合作社聯合會發會式、於十一日午後二時、在三江省會館、於省長、次長以及在住各部隊各縣公署、銀行並各機關代表列席下、盛大舉行、

蛟河縣聯閉幕

【吉林】吉林省蛟河縣協和會、康德七年度聯合協議會、自六、七、八之三日間、已於蛟河公會堂開催矣、茲協議案中主要之議案如左、

一、關於村民之負擔輕減之件、
一、關於農產物收買價格之差額還元之件、
一、關於協和厚生組合設立之件、
一、關於食料不足救濟法要望之件、
一、關於配給合理化之件、
一、關於稻及白米價格之件、
一、關於鐵道增設之件、
一、關於水田灌溉用水利權確保之件、
一、關於滿拓買收地區內之執照提出完了對其土地支拂地價並地租之件、

濱江防衛展覽會 決於六月一舉行

【哈爾濱】日本紀元二千六百年慶祝事業之防衛展覽會、已經濱江省地方慶祝委員會、決定於月一日起、至十日止、開始展覽、爲明國民各層徹底普及國防防空、警備、國兵制度、國家總動員等之思想、俾國家國防体制整備之强化、茲將其擬定之場所展覽出品等誌之如次、

一、開會場所、第一會場哈鐵俱樂部、第二會場第四軍管區体育館、

十二日開始、至十六日亘五日間、每日分上午下午兩次開演、屆時定有一番熱鬧云、

徐麻子家道小康 久慣竊盜今犯案

【鳳城】鳳城大堡村管家屯、住戸徐開春、現年不惑、原係木匠出身、以後改農爲業、臉有麻子甚厚、故外名又叫徐麻子近年因種黃菸發財、家道可稱小康、惟人品惡劣、詭計多端、見利則忘義在鄉里之間、屢思竊盜行爲以飽私囊、於日前同堡住戸管承謙、因事外出、徐麻子乘其家人不備、竟勾引率領窮黨數人、黃夜進院、竊取包米雜糧、及其他物件若干、翌晨管承謙家人查知、當即報告大堡分所、將一般竊犯逮捕、供認行竊不諱、遂送至該管石頭城警察署罰辦、並聞徐麻子尙有前次、竊取朝鮮人李某物品案、私通了案、此次一併發生、未悉如何了結、容訪再誌、

熱河省慶祝 運動會協議

【承德】熱河省慶祝運動會協議、于十日午前九時、於協和會省本部會議室舉開、高民生廳長（會長）、梅本協和會事務長（副會長）、以下各縣旗主任者參集關於興亞大運動會建國大運動會之舉開遂行協議午後五時散會、

至一時始閉幕散會云、

訪日宣詔盛典

【青岡】縣當局、因五月二日、爲今上御訪盟邦永久不朽之訓民詔書紀念佳日、於上午十時、在本縣公園忠靈塔前、援例舉行盛典、凡我國同胞莫不永銘不忘、由正副縣長、以下職員溢臨場下、隆重舉行云、

保安寺建鐘樓

【海城】城內錯石山東麓之保安寺、係淸初時的古剎、因年久失修、殿宇頹敗不堪、經邑人樓重三、募欵重修、大殿五間規模極其莊嚴、除供奉如來佛外、並有藥師、大勢至觀世音諸菩薩、當時延請高僧果西作方丈、以弘佛教、惟該寺山門、缺少鐘樓、故於近日、趕速建造、定於夏曆四月初八日之浴佛節、懸鐘樓中、晨昏擊撞、藉以驚醒世人云

縣署考取警士

【海城】縣署警務科爲培植警務人材起見、特於月之十二日、午前十時考取警士若干名、聞報名者、達百餘名、是日趁星期餘暇、在縣會議室、開始考試、將來錄取多寡、待發榜時、再爲續報云、

日內地參拜團廿日出發

【齊齊哈爾】紀元二千六百年慶祝委員會、記念事業之一之齊齊哈爾日本聖地參拜團一行廿三名、由田紹元氏（協和會永分會長）團長力武、劉兩協和會部員引率下、於廿日午前五時卅五分由齊市出發一路去日云、

各地方瑣聞

▲鄭所長轉勤

【蘇家屯】本街鐵西稅捐局分所長鄭錫珊、茲於本月九日、遵奉上峯指令、調轉奉撫線深井子站、稅捐分所長、其遺席即以皇姑分所長、邢君維翰接充、現已接交淸楚、業已分別履新視事云、

▲防火大掃除

【遼中】本縣警務當局、以現値春乾物燥火災時起至堪危懼、爲喚起民衆一體預防火險計、特擬就標語張貼滿街、幷由警察隨時督促商戸、掃除內外務期整潔、其有不遵者即行從嚴罰辦不貸云、

▲汽車乘客多

【珠河】本街對於延壽、方正、同江各縣、及沿江一帶、自國營自動車活躍以來、交通上大稱便利、業誌本報、所以本街停留所、頗有人滿之患、雖然日有數躂來往、全是擁擠不開、滿員牌高掛車頭、更且保守時間、招待和藹、過來旅客、無不歌功頌德云、

▲警署長賢明

【泡子】署長鄒木吉勤君、蒞長斯邑、該君本旗籍、少年英萃、學品兼優明瞭警政、熱心公務、警務敎養主任、警佐龐君、及各系賢良警吏多名、堪稱薈萃一室、自開所以來今屆數月、而政治優良、已見一斑矣、對管內滿蒙雜居民衆、時招開懇談會、民族協和、商民安居樂土、堪稱地方治安肅靜一般黃童白叟、無不口碑載道、感謝隆情之聲、不絕於途、視此、足徵該三君、保境安民、監督有方之所致、將來造福地方、尤堪期待也、

大連海運界 重視歐洲情勢

【大連】對於德軍進擊荷比之報、大連海運界尤其於大連—歐洲間有貨物定期航路之大阪商船、日本郵船大連支店、深爲重視、緣兩社自歐洲戰亂勃發以來俱停安多厄衛比及洛帖衛達姆掛港、由倫敦及巴黎返回運轉尤其郵船將來赴歐洲優秀船之S型船轉配於、約紐線、而但島、豐橋級之小型船亦換於此、但商船以東海、北海、南洋、九洲、四隻、繼續向利物浦載運大豆、稈油、小麻子、滑石類、冒機雷之危險、活躍於歐洲線、故德軍進攻比、荷而入德國勢力圈內時、則向第三國貨物、在倫敦或利物浦、被英官憲之手段後、自屬明瞭、是以兩社支店十一日朝來就戰況與配船表、協議善後策中、但結局向歐洲之集貨盡早晚恐將停止云、

正副縣長晉省

【長白】本縣縣長劉蓮瑞氏、副縣長沼口他人良氏、爲參加通化省公署主催之縣長會議、於月之三日、由惠山驛搭乘、聯袂晉省、會期爲六、七兩日、所有縣方實疑並希望事項、早經呈報到省云、

配給棉布成果 是否圓滑疑問

【營口】粗布衣服與高糧包米同爲滿方下級人民生活不可缺之主要必需品、天際入春以來、市民咸睨棉易得、更兼劉作單衣、一時棉布遂感覺缺乏、近頃本市棉紗布販賣組合、由棉聯領下之各種粗細棉布、經過多次之徹底研討、乃決定、準據滿洲國內之分配方法、實行按人配給、每人只許購買七尺、由昨十日上午九時起、在各財實商本號內開始配給、一般男女老幼市民、均擁擠守候領取、當時狀態頗呈騷然、但該法是否已經圓滿、及是否已然普及生活困難之市民各界下級士民、尚不無疑問之點、究竟成績如何、俟容訪再誌云、

陳科長轉勤

【五常】本縣稅捐局調查科陳科長、品端學粹、處事多能、在局任職以來已滿四載於茲、竟以始終一貫之努力、著有偉大之成績、於國於民、堪爲得人、及於日昨蒙上峯之拔擢、調任通河縣稅捐局勤務、刻正忙辦引繼、擬於日內前往赴任云、

卍會掩埋枯骨

【海城】本縣紅卍字分會、對於社會事業、成績卓著、曾經上峯不時獎賞、茲該會、以距城較近之各義地的無主墳墓、多有塌陷者、因之屍骨暴露該會以慈善爲宗旨、特由佟方張來源、率領掩埋隊到處尋覓白骨、從事掩埋云、

配給各村肥料

【台安】縣實業股、爲謀稻田增產計、購到大宗肥料若干包、已飭各村按地妥爲分配、來縣領取以備上地之用、成以近日來、各村大車、充滿縣城各店、茲訊該項肥料、對於洋麻施用、甚稱合適、其他農作物之肥料、另行配給云、

要員加官進祿

【臨江】本屆全國高等官適格登格考試、臨江縣應試八人、均行及第、氏名如左、縣長那汝昌、警務科長題惠卿、警務股長小澤壽雄、森林隊長王象賢、均由二號薦考昇一號薦任庶務科長程顯堯（甲委特登）庶務科附早野正夫（高試特適）均考昇一號薦任臨江礦山中學校長李德祿敎師佟萬勝（甲委特登）、亦均考昇一號薦登庸賢俊、定卜庶政繁興云、

開催競賽會

【法庫】法庫縣公署鑑於日滿協和不可分之關係、爲期獎勵學生及一般人民學習日語、特訂於本月十日午前十時、在省立國民高等學校禮堂、開催日語競賽會一日間、各學校學生出席競賽者、均由校長引率、競演材料、以發揚建國精神、訪日宣詔之趣旨、日滿一德一心、友邦日本紀元二千六百年紀念等爲主題、出席評判者、除縣署股長級外、尙有各機關及各學校之職敎員、此次競賽會、經嚴格的評判後、對其發音正確詞意流暢、認爲優良者、即酌予獎勵云、

察南之中央批發市場 將由政廳移交民間辦理

【張家口】察南政廳所管轄之中央批發市場、爲發揮爲政府低物價政策、協助機關之全機能起見、已於定另行改組、乃將從來即爲察南政廳一附屬機關而存在之中央市場、此次移交民間辦理、改組爲蒙疆準特法人中央批發市場擬以官民之有能力者、擔任此項運營、近日即招開即創立總會、在該總會可見一切辦法最後的決定、並置理事長、副理事長各一名、理事四名、監查役二名、所辦理之貨物、分蔬菜、食料、雜貨、乾鮮菓品、魚類、尤其一般咸視爲改組後、必首先對蔬菜之適量批發、貫注全力云、

旗長視察警備道

【吐默特左旗】旗長依薩布、自旗縣統合後、勵精圖治、不遺餘力、鑑於治安完成、非由警備道根本着手不可、茲於五月八日、旗長以下三名、由旗署出發、躬赴管內、監視警備汽車道云、

春季掃除實施 警署將行檢查

【興京】城廂警察署長鑑於春暖解凍之期、對於壅積汚物、務使掃除、已令知各派出所、傳令管內商店民戶於此春間解凍之際、對於清潔衛生務要澈底、使其一律掃除、以備分別檢查云、

街村長會議

【海城】縣行政當局、爲訂於由五月二十一日、至二十三日、（三日間）在縣公署禮堂地址、召開全縣街村長會議、茲將其會議要項、分列於下、一、指示事項、（各科及關係機關）二、諮詢事項、（街村長答）三、報告事項（指定街村）四、質疑事項、（各街村長提出）五希望事項、（各街村長提出）

竊犯二名被獲

【撫順】於日昨午前二時許更深夜靜之時在永安里附近有一日人徘徊該處被勤務中之刑事帶歸廳內據供名爲笹竹雪太郎染有嗎啡嗜好曾在新屯白梅町松尾理髮館竊得大鶴等物約値八十餘元云同日正午時間在市內南台町滿鐵消費組合二階賣布處有一四十許背負小孩之日系婦人正擬行竊被人發覺送廳後調查結果名橋田氏四十歲由本年一月起共竊物計十五六回之多搜其家中（於松島町）果發現許多之贓品云、

地政科考用僱員

【法庫】本縣爲整理全縣土地於縣公署內增設地政科等情、業誌本報、茲因該科事務繁多如測量之從業者、及調查繕寫等項之人員、多感不足、是以於日前佈告招考僱員若干名報名者達四十餘名、經嚴格詮衡結果、錄取二十名、現均上班服務云、

天降冰雹爲災

【旅順】於五月十二日午前十一時許、天氣陡變陰雲黑暗、天降冰雹、大的有雞蛋黃大、次者杏胡大、降有三分鐘時間、已後降雨、田地麥苗青菜花草、受此冰雹損失不輕下午一時始止俗語云雹走一流也云、

學徒患精神錯亂病 由三階樓墜下慘死
道裡同順成洋服店一幕慘劇

【哈爾濱】九日午前五時半許、道裡中國十四道街、同順成洋服店、學徒鄭修德者年二十歲、在該洋服店三階樓上開窗不愼、突然墜於樓下、當彼墜樓之際該洋服店夥計經理等均在酣睡尙而不知、經行人發見、僅有微息亦陷入不省人事受有相當重傷當經行人報告該洋服店經理、叫來救急車意欲救治、待救治車趕到現場、業已死去多時、據醫師診斷、保生前患心臟麻痺病、以致精神錯亂、遭此慘劇云云、

大使館參事官　古木　隆藏
任經濟部參事官敍簡任二等命大臣官房勤務
（五月十日附）

野臺戲終了

【五常】本縣昨年度祈雨得降、於本年五月一日起演戲六天酬答神府各節已誌各報在每日開演中、一般男女老幼之觀衆、不下二萬餘人、而由五常警察署長丁喜督以次全員臨監之下、竟在安然無事的、六日間圓滿終了、但本縣二區山河屯街、爲昨今兩年中、屢次發生巨大火災、當由商民人等、共同許願、祈神加佑、今遂乘此機會、將該張君培戲主原班接去、業已議定、自五月十日起演戲六天、以答神靈、而了民願云、

廟會期確定

【海城】本縣大石橋迷鎭山娘娘廟會、現經委員會決定、由古曆四月十六日起、至同旬十九日止共計四天、至於該會之籌備會、定於十四日、開第二次籌備委員會、對於担任會務之委員、恐不敷分配、擬增加數名、以免臨時措手云、

警察官大異動

【吐默特左旗】警務科長春由直幸、暨加藤警務股長、自到差以來、力求整頓、爲謀人地相宜起見、茲於四月廿六日發令、關於警尉補以下、各分所長、互相異動、羈興地警尉補占巴、轉高東台勤務、平安地分所長、婁國薛轉塔營子分所、泡子分所巴雅爾、轉梅倫營子分所、敖龍胡同署、直轄分所長張文蔚、轉五家子分所、六家子分所葉長春、轉該所所長、東梁署劉萬春、轉窪力土分所長、排山樓分所甘鳳陽、轉愛林阜分所長、羈興地分所李長勝、轉官營子分所長、官營子分所王國樑、轉羈興地勤務、警務科特務股劉魁銘、轉排山樓分所長、石土營子田樹柱、轉東梁警察署、羈興地分所常佐臣、轉平安地分所長、東梁署馮化廷、轉石土營子分所長、敖龍胡同直轄警長李樹棠、轉特務股、巴勒巴及馬、轉羈興地分所、泡子警長歸玉振、轉王府署、王府署直轄尼馬札布、轉泡子分所、以上業經公佈施行、着任視事云、

開拓團課稅 與街村同樣辦理

【新京專電】開拓地之課稅根據、因於成文上無明確之規定、致種種徵稅上頗感不便、在十日之國務院會議、決定視開拓團爲村之結果、在目下協議進展中之特定開拓地租稅法公布以前、正式租稅法與街村同一辦理、

國務院人事

【新京專電】國務人事
開拓總局技正　村松　榮
任總務廳技正敍簡任二等
治安部理事官　田中　要次
任治部參事官敍簡任二等
命警務司勤務
（駐日本國）

本溪湖風光好 初一十五神女多

【本溪】市內大堡西山之下有湖、名曰本溪湖、爲我市古蹟之一、青山四圍、白石磷峋、洞形天然清水自洞中流出成溪、直達太子河流、食之冷冽清心脾、湖前慈航寺古刹、每月初一十五日、市內湖春里紳女、結夥成羣、爭往湖內仙人堂降香、鬢影衣香、搖拽生姿、燕語鶯聲、爲湖山增添遺趾不少云、

縣協議會開催

【青岡】協和會縣本部、爲遂踐協和之精神、以期宣德達情徹底爲使命弱催康德七年度、縣聯合協議會、於四月四日起至六日止、共三日間、會場縣本部禮堂、中央及省代表、各分會代表、及各機關、各來賓參與、不下一百餘人、自午前九時、由顧事務長、司會之下、舉行盛烈開幕矣、凡所謂宣德達情、實踐王道政治、愼重、協議、至於議決諸事項、更希各代表均須認識上述之情勢、相宜奮勉促共實現、於斯重大使命終收有良好之美果云、

鳳城縣下火災四起 損失二萬七千餘元

【鳳城】當此春乾物燥、最宜發生火災、本縣大堡村、達子堡屯、於月之初一日、延燒房屋數十間、糧六十石、約計損失八千餘元、又於初旬雞冠山村、雞冠山驛左近、延燒房七十餘間、約計損失萬餘元、而鳳城驛前大和區、橋南分所南側上坎、時由朝鮮彈棉花房起火、時爲月之六日午後三時、幸經消防隊赶到、急施撲滅未致燎原、約計損失七千餘元、不期火場被燒之房上蓋落下、已經撲滅、經一晝按之久、復於次日（七日）晚半夜二句鐘、死灰復燃、仍由火場蔓延起火、時在深夜、商民均在夢鄉、嗣鑼號齊鳴、驚動消防水車赶到、再次救滅復又延燒鮮人種水稻者農民糧四千餘石、損失約二千元、以上四起總計損失二萬七千餘元、可不愼諸、

米穀官買配民

【通江】官府爲維持民食實行主要米穀官買、現已施行、以便配給、貧民小戶、幸無斷炊之虞、惟布類缺乏、有吃的無穿的、望官底對於布類、亦請調整、則衣食充足、斯爲王道國家之好現象云、

宣傳生命保險 開電影講演會

【新台子】郵政局生命保險、於月之七日抵新、特假本街模範學校爲會場、各界人士、均往參觀、於晚六時開講演會、經該局來員登台演說、詳細解釋生命保險之意義、以期商民適進保險途境、而謀家庭幸福、達到國運隆昌爲目的、並發給優待券、於講演完畢、旋即開演電影、情景逼眞、活獻日滿協和之眞精神、演至晚十二時始散會云、

興農社開廳式

【昌圖】本縣金融、農事兩合作社、歸併爲興農合作社、業已遙傳於多日、經當局一再折衝、始一切就緒、茲開於本月十一日上午十時、在該社（東地局舊址）舉行開廳式、由社長洪怡賢氏名義、向各機關、各警察署、各協和分會、各村公所、各役員發出通啓、約請屆時參加想屆時定有一番盛況、而本縣農民之福利、行將大放異彩云、

爲完成中堅警察官 實施再度教育

【樺甸】本縣警務科長傅明海氏、自蒞樺以來、對於管下各署、力加整頓尤於治安上、更負苦大之鬭心、而警官之訓練及敎養上、亦着手進行中、本年度以縣內警尉補以下對於敎養之實施、以每月一回（一期）而再加教育之、以傅氏任所長、並担當教授、由晨至晚親臨教室熱心指導、想今後之警察官吏素質之向上頗堪期待也云、

藥商醫師懇談

【新台子】月之十日藥商組合會、假道德會爲會場、蒞會醫師六十餘名、經警察署、保安系王主任及楊警長、詳細講演登錄手續、及藥材保管改善、一切詳加指示、並由村公所趙村長、及該組合、正會長安献廷、副會長富希文、演說組合之義意、及會中應興應革各事宜、以期醫藥業日臻向上計、至正午十二時始畢會云、

表彰有功警官

【樺甸】五月二日我皇帝陛下御訪日宣詔紀念日、當此良辰佳日、我樺甸軍警民已熱烈盛大舉行完畢、同時並由警務科傅明海氏、對於此次治安肅正工作上、有功之警官及功勞者、數十名而加以表彰之、並發給表彰狀以資奮勵云云、

道德會籌備就緒 講演視察團蒞海

【海城】海城縣道德會、經劉慧閣、張巖航、張鑫華、李錦春、栗重三等、先行提倡創立、現已就緒及於月之十日、由奉天總分會、講演視察團、主任王佐卿、蕭容秋等五人、由蓋平轉途來海、同時奉天新京總會高總裁、孫法育部長、及奉天總分會鄭會長、康理事長等、同時抵海、由海城分會李會長藥副會長、宮理事長、及鞍山徐理事長等、蒞站迎迓當即抵會、作臨時講演道德義旨、旋又視察會務一切、指示進行手緒、並召集牛莊、騰鰲堡、大高坎各分會長、開聯合會議依新京章則、另行組織、指示一切手續、及於十三日、視察公畢、乃均行回奉矣、

縣署將配給白糖

【法庫】本縣街村人民、近來對於購買白糖一項、亦感到與購買火柴有同樣之困難、一般製造業因需用量較多尙可有相當方法購買、惟一般人民、偶因需用、即購幾兩之少數、亦不可得、遂呈有行無市之現象、玆由生活必需品株式會社、配到白糖四〇包、每斤公訂價格爲三角四分、縣公署爲向街村人民配給圓滑計、亦沿用傳票制、現已通令各街村長開始妥爲分配云、

道會沿習講班

【通江】道德會宏通日盛、桃李滿園開不盡、擁擠不開、不但講習班房間太少、即學員宿舍、亦人多室少、容積不下、以致龍門在望、大有望洋生嘆之慨、想該會以普及道德爲本旨、辦會諸公、熱誠向道、定能不惜金錢、大闢講習班及宿舍、以資多多益善、是則爲（記者）所跂予望之者云、

警務股長更替

【遼中】本縣警務科警務股長田崎眞一氏、因另有他就請准長假遺缺經由遼陽縣公署調來荻原氏接充現已抵遼、新舊兩股長刻正交替事務中云、

劉屬官視察歸

【海城】本縣街村股屬官劉慧閣、於月之一日躬赴東豐縣視察街村行政、在彼盡四日之力、將該縣的政治規模、及社會狀況、囊括而歸、於回縣之次日、（六日）編成東豐街村行政視察報告書、分致各科備覽、據劉屬官稱、該縣之行政、綜核各科股概畧言之、無一不臻美備、政治方面、固無論矣、社會事業、亦爲其他縣治所望塵莫及者、如戒煙所、於康德三年成立以迄至現在、被戒除阿片麻藥癮者、達五百餘人、共所內、設備完善、規模宏大、救療適宜、一般癮者、悉願入所戒除、毫無痛苦、辦理狀況、頗可觀摩、道德會、該縣道德會創辦有年、現設有國民學校一處、已卒業者八十一名、現在校者、一百〇四人、民人講習所一處、在校生二八名、道德講習班一處、在校生二五人、此外尙有健康相談所、以性理勸療疾病、每年勸愈百卅餘人、並有遊行講團、赴鄉村講演忠孝道德事項、我邑道德會、恰値初創、實應取法、以爲進行之準繩云、紅卍字會、該縣紅卍字會、創立年數雖晚、而對於慈善事業、確有驚人之成績、其平時施捨貧人、食糧及棉衣棺木而外、資助難民、共計兩千二百餘人、俾貧窮者、生得溫飽、死有棺木、而所資助之難民均能各安生業、遂成共享樂土之慈善事績、有是多爲我邑福紅卍會、亦宜仿效爲佳云、

H.H.H
三愛知靴油
最優等的老牌
保革・柔軟
光滑・耐久

有利的副業……
養兎就是富家强國的捷徑

優良的種兎廉價出售
天竺鼠種
名古屋市西區千歲町七五
金城養兎園
電話西三九一七番
（印有說明書免費奉送）

高價收買猪牛羊油
全滿各處如有貨者請將數量價格致函
奉天市一心街四段六七號
久康貿易公司接洽爲荷

婦人病の血行療法
血液即生命 疾病皆因血濁而起
淨淸血液返還美肌 氣息輕快援回體溫之聖藥——

我們如出血過多血液循環阻停止以致立即死亡故血可比爲生命也血液如汚濁即生疾病古來言說『疾病係由於氣而生』聞之殊感驚異及恐佈因血液內發生有害之毒素時血行即惡化結果故『疾病由血液而起』乃正確之一說也昔時醫師稱婦人病爲『血經病』亦極道理最適合之名詞也
對月經不調無須贅論即治療滯下以及下腹至腰部刺狀疼痛關節疼痛手足冷厥頭痛眩暈皆因全身血液中之毒素或黴菌之作祟血行惡化所起之原因也因此無須施行其他療法若不用有排毒順血作用之內服藥則再發苦痛漸次惡化早老以致難於生育嬰兒矣
如患淋毒性塲合時如用『歐吉納』優秀之驅球座藥同時能排毒殺滅血液內之細菌及調整好爾蒙之分泌再服用促進血行使其潔淨最有効之國產藥『命之母』則血液淸潔肌膚細嫩精神充足援回身體溫暖恢復能生育嬰兒之健康體實收確効而迅速無比之神効藥也
値此鍮後保健主要之際務請一覩多數婦人醫學博士『命之母體驗記錄』以明信片向左記索取當即寄上
普通命之母由一圓以上以三十圓全國藥店均有特殊調製之『加減命之母』限直接於本舖定購

幸福關及子孫
特殊之婦人藥
命の母
東京市京橋區八舟町三
大阪市北區中崎町二四
合資會社 笹岡省三藥房

武田牌
驅梅聖藥
治病要用良藥
治梅毒更要用良藥

工欲善其事、必先利其器、藥欲利於病、務必求其精、是以良工必用利器、良醫必用大藥廠之良藥、其理一也。至於區々藥價高低、本不足以計較、良以人命關係至重、經濟其次故也。

尤以梅毒一症、決非短時日內所可治癒、而定須多次注射一方面關於驅梅上之藥劑、本多發熱頭痛惡心下痢發疹等等不良作用、其甚者或竟有生命上之危險、是故治梅選藥、更有愼重之必要也。

新・斯必類如神、即武田特製之驅梅聖藥、一般簡稱曰新・斯必。此劑之品質純良與臨症上之並無危險性質、莫不堪以保證、良以新・斯必之所有售品、俱曾經極嚴密之化學檢查動物試驗並多數之實地臨症考察以後、始行發售、故敢大膽推選、以利梅毒治療、敬希醫家患家認明武田老牌免招意外不測。

【包裝】壹號（〇・一五瓦）貳號（〇・三瓦）參號（〇・四五瓦）四號（〇・六瓦）五號（〇・七五瓦）六號（〇・九瓦）各有壹管及拾管裝

總發行 株式會社 武田長兵衛商店 日本大阪市東區道修町
滿洲總發行 滿洲武田藥品株式會社 奉天市大和區春日町

各大藥房均有經售

新・斯必類如神
（ネオ・スピラルゼン）
10(5)35

健康的三大條件

人活在世界上，除了服務社會，與國家時間之外，其餘的光陰，被吃飯排泄和睡覺給消耗了大半，倘若對於吃飯排泄睡覺不知加以謹慎，更或不幸，得了疾病，這一生的光陰幾乎完全虛度過去，那未免太也可惜了，我們看這世界上的偉人，那一個不是健康的呢？那一個不是講求衛生的呢？所以我們注意吃飯，注意排泄，注意睡覺，的確是光明磊落的事呢？可是應該如何去吃飯，如何去排泄，如何去睡覺，並不是容易的事，吃飯總得吃的有味，排泄總得排的暢快，睡覺總得睡的香甜，纔能有健康的希望哪！

食慾

身體的健康，是靠着飲食，飲食所以能够維持身體的健康，仍須以賴胃腸的消化和吸收，纔能達到健康的眞目的，若是患着食慾不振的人呢？對於飲食自然不能大量的吃下去，就是經過胃腸的消化和吸收，身體的營養也不免缺乏，健康自然受有虧損，何况食慾不振的人，還都患着消化不良的病呀！請想食慾不振再加上消化不良，身體怎能得充足的營養而健康呢？所以容易罹得疾病，可是在未得病之先，得病的危機，早就潛伏在體內了，不過疾病的發生，有遲與早就是了，所以，査身體的健康，先檢査食慾如何，

睡眠

睡眠，的確是身體的強壯劑，因疲勞的身體，必需經過睡眠纔能恢復過來，若是過度的疲勞呢？那更需要徹夜的睡眠和舒適的休息了，倘若終日工作之後，夜裏不得酣睡，則體內的疲勞因未，不能完全解除，積久之後，有促進衰老的弊竇，

睡眠與食慾尤有關係，睡眠之人，有碍胃腸的蠕動，消化和分泌必滯於工作，遂引起食慾不振的病症，失眠最利害的時候，頭暈腦迷，面色蒼白，精神失常，甚者或致瘋狂，將大好的身體，糟踏的不可言狀，所以希望身體健康，必須先求徹底的安眠，

排便

吃飯是人們每天離不了的事，因為人靠着吃飯纔能活着，可是每天總是吃飯，若不往外排洩，那又不是好現象，因為所用的飲食，被胃腸消化吸收之後，那些無用的東西，必須排出，再換進一些新的東西，以備胃腸的消化和吸收，身體纔能得到營養，促進身體的健康，若是那些無用的東西，長久積存於體內，終不免發酵生毒，腸部不停的去吸收，則所吸收的不都是些毒質嗎？因血液的循環週流於全身，這樣，身體怎能會健康呢？不但不能健康，恐怕還要滿面皺紋，酒刺，頭痛，夜不安眠，腹部膨脹，神經異常，所以求身體的健康，暢通大便，更不可疏忽，

若素為胃腸營養良藥，本品的成分和治療，與其他的胃腸藥絕不同，不含有刺戟性使胃腸興奮於一時，不依靠藥力代替了胃腸的消化和分泌，若素的優點，為順應生理本能的生長作用，滋補其生長，又能加強其衰老細胞，堅固其體內各部組織，提高其本有的特殊機能，因此胃腸系統能以活躍，消化和分泌能以勃興，全身血液得以旺盛，各部筋肉得以新生，充實體力，雄厚解除毒素力，此外食慾不振的治療，大便閉結的暢通，徹夜不眠的恢復，一服本藥，皆有治癒的效果，更能促進身體的健康，

WAKAMOTO

一月用量	一元六角
各地藥房	均有代售

總發售處 奉天信濃町一七番地 若素本舖

經濟 產業

標準勞銀決定
已向各機關嚴重通牒
各地業者須按此各行協定

【新京】我國賃銀統制、由業者協定者、雖有法律的拘束力、並非政府所公定、現在一部、因客年情勢未急變、安有履行不可能之處、亦有忘却協定意義者、故有人主張政府須自公定勞賃、然而政府堅持勞働統制法之精神、雖行指導、但始終不改自主的協定主義、(即使業者自主的協定勞銀)頃者公布賃銀基準協定價格、除令未協定賃銀之地方、按此施行協定外、並對已有協定之地方、如其協定賃銀超過此基準範圍時、則令其於本月內變更、按此基準、就業時間十二小時者、滿人男子青年勞働者標準賃銀如左、(單位一分)

地域	一級	二級	三級	四級
錦州	八〇	八五	九〇	〃
安東	八〇	八五	九〇	〃
奉天	八五	九〇	九五	一、〇〇
通化	九五	一、〇〇	一、〇五	〃
新京	一、〇〇	一、〇五	一、一〇	〃
吉林	一、一〇	一、〇五	一、一〇	〃
間島	一、一〇	一、一五	一、二〇	〃
濱江	一、一〇	一、一五	一、二〇	〃
牡丹	一、一〇	一、一五	一、二〇	〃
三江	一、一五	一、二〇	一、二五	一、四〇
東安	一、二〇	一、二〇	一、二五	一、四〇
興東	一、〇〇	一、〇五	一、一〇	〃
龍江	一、〇五	一、一〇	一、一五	一、二〇
北安	一、一五	一、二〇	一、二五	一、三〇
興東	一、一五	一、二〇	一、二五	一、三〇
黑河	一、二〇	一、二五	一、四〇	二、二四
興安北省	一、二〇	一、二五	一、四〇	一、四五
熱河	九〇	九五	〃	〃

但如有特別緣故時、限於一地域或一季節、可以增減若干、並對土木勞働者、在下記範圍內允許增減、即土工較雜役能加一倍二成、他其土木勞働者、即木工泥工等較雜役加一倍八成五、並共同勞働(如伐材)及危險勞働、(如裝瓦)能加一倍九成五分、簡單無須熟練者、則能減十七成五分、業者按此標準、上下八成乃至十二成之範圍內、協定最高額及最低額、故能相當自由協定、併期政府除圖調整勞力需給外、並力謀避免勞銀昂騰、計劃對勞働者圓滑配給生活必需品、不履行協定者、必處以嚴罰、已向關係各機關嚴重通牒云、

新京結成紙商組合

【新京】新京特別市內設有店舖之洋和紙販賣商、籌備中之新京紙商同業組合、共創立總會、於十三日午前十一時半、在商工公會樓上舉行、首都警察廳有松田岡崎兩係官、市公署有市田事務官及其他關係者二十餘名出席、將定款案一部修正通過、並互選職員、至午後一時散會云、

電氣協會理事會

【新京】電氣協會理事會、已於十三日正午假中銀俱樂部舉行、報告一月以降、該協會主要會務後、即付議矢部啓、中田中村各理事之選任、選其後任理事之件、結果、內定永田、(關東遞信官署遞信局監督課長)、王、(電業取締役長)、進藤、(電電總務部長)提、(同技術部長)等四氏爲後任、於六月一日之臨時總會、行將正式決定、再關於開滿洲電氣聯合會、第五次大會、及夏期大學之件決定如左、電氣聯合會第五次大會、開會地哈爾濱、日期＝六月二十二、二十三日、△夏期大學 講座科目＝發送電關係、電氣爐關係、電氣機器之最近發送狀況、日期＝由八月一日起三週間、開會地＝大連、奉天、新京、哈爾濱、

建設附帶業者
亦包括於土建協會

【新京】土木建設業之統制、並因從來建設業不同之關係、關於暖汽電氣等建築附帶業者、其不能興土木建設業者同包括於統制之下、乃至另行組織組合等情、經研究之結果對於此項附帶業者、亦認爲與土木建設業相同、得適用於土木建設統制法、經附帶業者大部許可、包括於土木建設協會之內、於是新土建協會內、依各事業之不同、特組織分科會、因此政府對此等土建附帶業者、爲期徹底統制之故、於十三日午後一時、在軍人會館招致在京附帶業者開會、政府方面、由大森參事官、土建協會方面由工島常務理事出席、關於土建統制法之實施、並說明統制之要旨、至午後三時、始行散會、政府以附帶業者已開如此之會議、爲期統制之趣旨徹底、預定於十八日更招開全滿土木主任官會議、對土木統制之要旨、有所說明及指示云、

本市配給棉布線
廿日左右一齊出售

關於奉天市內配給棉布、縫線及加單系事宜、省市各商工公會、棉聯本市棉布棉小賣組合各役員、於十一日開協議會、決定自第六次至第十次之各配給量、(惟縫線及加單系 各第九、十之兩份、保留之)、於兩三日內配給現品、大致於廿日左右、一齊出售、茲誌其數量如左、

	棉布	縫糸	加單糸
六	一八六俵	一八捆	四二·4/12哥
七	二〇三俵	二六捆	五九 哥
八	二六一俵	三捆	七·二五〇哥
九	八四俵	〃	〃
十	一三〇俵	〃	〃
計	一七〇四俵	五五捆	一二〇·〇七〇哥

松花江沿岸
公定糧穀價格

【新京】政府曾於二月二十六日決定糧穀之批發價格、但僅爲鐵道沿線、利用松花江沿岸方面之水運者、因地域批發價格、尚未設定、於上市對策上極感不便、是以對於松花江沿岸之佳木斯、通河、三姓、湯源等特發主要糧穀統制法第十條、重新追加、以指定並公定在該地域內之批發價格如次、而決定自十五日起適用之、即係

	包米	高粱	精白小米
木蘭	七、一五	六、五五	二、一五
通河	七、一九	六、九九	二、一九
三姓	七、二三	七、一一	二、一四
湯源	七、一五	七、一五	二、一四
佳木斯以東沿岸各地	七、二三	七、二三	二、六三

証券業取締法
已編造原案七月公布

【新京】政府爲取締不正証券業者、以謀証券界合理發展起見、擬定証券業取締法、業已準備、編造原案竣事、可於兩三日內、轉付法制處審議、預定七月一日公布本法、較日本証券業取締法、稍有差異、特長如左、

一、取引所取引人、不在本法取締之列、〃蓋取引所取締法與本法前後公布、對取引人適用取引所取締法、

二許可期限較短〃日本許可期限爲五年、但滿洲國因在邁進途中、經濟還有護動、故期限爲短、

三、與債券業者不區別〃我國證券界未十分發展、故兩者不區別、

股票實價

滿鐵 八二四	滿業 七九一	電電 四七〇	重工業 [illegible]
滿工廠 [illegible]	滿瓦斯 七七一	東亞煙 一一七〇	滿東煙 八〇四
滿化學 五四一	滿工作 四一〇	鞍鋼材 [illegible]	滿鑄物 [illegible]
大連機 [illegible]	滿車輛 [illegible]	東拓 [illegible]	滿蒙毛 七七七
營口紡 五六九	撫順窯 三七五	奉紡紗 [illegible]	協和工 [illegible]
商工銀 [illegible]	哈洋灰 [illegible]	滿麥酒 [illegible]	滿製糖 [illegible]
滿紡績 [illegible]	湯崗溫 [illegible]	特產工 [illegible]	滿洋灰 [illegible]
滿土地 [illegible]			

山一證券株式會社 奉天市浪速通三二 電(2)五七四六·五七四七

大衆經濟解剖臺(一)
建築資材罄盡
住宅只有會社等尚興修

奉天市內、因建築資材配給不圓滑、致對於向三百萬人口都市邁進途上之奉天、投下暗影、市臨時物資調整事務局、對於建築界之此種苦惱、謀確立票制度以調整需要、首先實建築方面、置重點於其重要資材之磚瓦生產能力準諸確保之十三萬噸煤而言、可製就四億塊、本年度之建築能力、以此爲基準、對於其他之洋灰、木材、鐵筋、非鐵鋼類、進以公平的查定、而問題成在、因政府尚未確保分與各地方的實貨、是以現在市內建築之住宅及工場等泰半利用去年擲節之資材、或由存貨之木材、以暗行而購得之鐵筋、及殘存僅有之鐵筋等、進行工程耳、馴致業者悲鳴哀號各工程大有停頓之勢、

夫此苦境、果延至何時始息、—據記者多方探詢所得、大致如次、

△木材 市近結所奉天地區木材配給組合由該組合作配給之查定後一俟政府之實貨到來、即開始配給、而奉天地區(一市六縣)之分配量、爲四萬六千三百三十六立方、其中、二分之一屬於奉天市、實貨大抵於六月可抵奉天也、

△洋灰 對於奉天地區之分配量、爲五十萬袋、其中半數當爲奉天市所得、(即二十五萬袋)、然迄今並未運來一袋、至於實貨何時到來、尚不能豫料、

不特此也、奉天市內、即利用暗行、亦有難以獲得之情況、

△鐵筋 各方需要量之請求、本月七日截止即行查定、因實貨方面已有把握、故豫定最近即開始配給、

△非鐵鋼類 家具之附屬品金具等、因已有存庫物品、頗覺樂觀、

△磚瓦 請求需要之總數、爲八億塊、而因用煤分配量削減至十三萬噸、遂節減至半數四億塊、煤已開始向各窯分給故五六兩個月份、以五百塊爲目標、各窯開始 昇火燒製、

吾人就此按住宅工場及店舖等類別觀之、其配給比率、官需六千八百六十二萬塊、特需二億一千八百二萬五千、準特需四千三百三十一萬五千塊、民需五千萬塊、計三億五千七百七十六萬塊有奇、而房產住宅建設、在準特需中、包括有二千四百四十三分、總之、磚瓦配給、尚稱完善、

記者昨赴開辦亦無何事案之土建協會奉天支部訪問、據彼中人語云、

此種現象、非忍耐不克爲功、而建築如無磚瓦、最感棘手、市當局計畫最近資材入市、即將入建築期、今後因資材關係、租房業者等、因無利可圖殆將暫時中止其住宅之建築、時代已移於會社工場建築社宅之時代、今開始建築者、不過使用去年度擲節之資材而已、洋灰一事、奉天一袋無存、不仰諸配給、勢難獲得、要之、在於確保資材原料耳吾人希望早日解決煤問題以期建設奉天之萬全也、

市發煤油票

【青岡】縣公署、實業股、爲鑑於煤油缺乏、一般市民購買困難計、製煤油購買票、按市內各戶配給、令民戶持簿領取購買票、每戶三斤、往煤油組合領取、尚屬圓滑、而、遺憾云無

土地建物會社
決定增次

滿洲土地建物株式會社、(資本金二百五十萬圓、繳納資本百二十五萬圓決定除 徵收未繳 納金外、並增加資本金爲五百萬圓、增加倍、已受政府許可、

再生膠皮會社
呈請增資

滿洲再生膠皮株式會社、去年以資本金四十八萬圓設立、最近因膠皮原料難取得、對再生膠皮之需要激增、遂樹立第二期擴張計畫、資本金增加爲一躍二百萬圓之譜、目下向當局呈請許可、

本海黃魚登市
購買者頗踴躍

【蓋平】黃花魚爲本邑西海之特產、每年於立夏後、列一般漁民、即大開網捕獲、爲一年漁業上之大宗收獲、日昨應時而至之本海黃花、已竟登市、每百斤批發價爲二十元零每斤二角五分、均欲嚐試鮮鮮風味、爭相購買云、

張亞川來城

【八面城】本街日興茶社自客歲開幕以來、力求整頓、是以生意頗見起色、各地名坤各角、爭來此地日昨張亞川名伶等又由奉來此、打砲爲珠簾寨、敝社長一時乘興前往劇場、見該伶作唱俱佳、嫵媚動人、全場掌鼓如雷、叫好聲達四外、至該社主人、招待殷勤、注意衛生、尤爲一般顧客歡心云、

預防狂犬注射

【通化】際此春風高吹乾燥之時正狂犬病發生季節、通化警察署、爲保行人安全、施行預防狂犬注射、於月之十五六七等三日間、在西關糧穀市場施行有犬者、務要屆時、將犬牽赴現場、等候注射一則保護愛犬免狂病、一則不致發狂犢人之虞、務必遵期前往勿遺憾云、

行市 (五月十四日)

金銀

△銀塊
倫敦 二一便士十六分之三
遠期 二一便士十六分之一
紐約 三四仙 四分之三
孟買 六〇留比 八分之五
孟特里爾

△金塊
五月 三七仙七五
倫敦 八先令八便士
紐約 三五弗

滙兌

日美 二三弗四七仙
美華 四弗九五仙
美英 三弗六六仙 分
美法 一弗七九仙 分
英美 四弗〇二仙 三分之二
英日 一先令二便士四分之一
英華 三便士十六分之二
英法 一七六法五〇
印日 一六留比八分之一

商品

△棉花
大阪(前場第一節)
五月 七七·七 八月 —
六月 七七·五 九月 —
七月 七七·五 十月 —
紐約
現行 一〇仙四七
五月 一〇仙三七
七月 一〇仙〇四
十月 九仙七三
孟買
卜羅吉 留比 分
沃謀拉 留比 分
邊高拉 留比 分

△棉布
大阪(前場第一節)
五月 [illegible] 八月 [illegible]
六月 [illegible] 九月 [illegible]
七月 [illegible] 十月 [illegible]

△生糸
橫濱(前場第一節)
六月 [illegible] 九月 [illegible]
七月 [illegible] 十月 [illegible]

△小麥
芝加哥
五月 一弗〇五仙 四分之三
七月 一弗〇五仙 八分之五
十月 一弗〇六仙 分

△麻袋
喀爾喀多
青麻 四〇留比 四分之一
黃麻 [illegible]

股票

△奉天滿取

股名	開行	下市	大價	小價
滿取	四三〇	四二八	四三一	四二八
滿業	七九一	七九一	七九一	七九一
東新	一三四六	一三三五	一三四六	一三三五
大新		七三〇	七三〇	七三〇
鐘紡	一六八六		一六九〇	一六八六
鐘新	一〇八八	一〇八一	一〇八八	一〇八一
日鐵			八二六	八二六
日魯			七七三	七七三
新船		九六五	九六九	九六三
營紡	五六九	五六八	五六八	五六八
滿毛	七七		七七七	七七七
滿鐵			八二四	八二三
電々			四八六	四八六
電乙	四七〇	四六九	四七〇	四六九
瓦斯			七七一	七七八
電業			[illegible]	[illegible]
間新		四七九	四八〇	四七一
滿化			五四一	五四三
撫窯	三七三	三七三	三七六	三七一
日石			八三八	八三〇
東拓			五八八	五八四
滿煙			一一七〇	一一七〇
滿煙	八〇四	八〇三	八〇四	八〇六
特工		七三〇	七三三	七三一
鋼管			八六八	八六六
大軌		八四一	八六八	[illegible]
二新	四三一	四二八	四三三	四二七
工廠			四一〇	四〇八
土木	一三一		一三一	一三一
▲東京近卯				
東新	一四三一		一四五三	一四四八
大新	七四一	七三六	七四一	七三六
鐘紡	一六八六	一六八五	一六九〇	一六八五
鐘新	[illegible]	一〇八四	一〇九一	一〇八六

入院隨意
眼科專門
光明醫院
院長王義心
大連西崗街得勝街九番地(新開大街南洋路西)
電話③一一〇七番

奉天市鐵西區興順街一段一〇九號
新春醫院
春鈁 藩印 李張
滿洲醫大醫學士 醫師
設備完整入院隨意
戒除各種慢性麻藥中毒

◎本園出售外直輸入各種各色純血大利蜂種及意統種兔價目最廉
"說明書及價目表函索即寄附郵二分"
連京綫太平山驛東博洛舖本街
普育農園養蜂部啓

生出鮮艷之血色
頰面如塗擦過紅乃奇特之化粧原以血色製造拍
必麗頰紅十二色

奉天商工公會設立城內商工問事所啓事

本公會爲謀大奉天市商工業之繁榮並爲滿側業者辦事便利起見於城內鐘樓南路西前商工獎勵館舊址設立城內商工問事所並闢所內一部作爲陳列室蒐集市內日滿各工廠之出產品分類陳列以供參觀業經籌備竣事茲定於五月十日舉行開所式凡本市各商工業者對於左列各事項辦理時逕到本所接洽可也

記

一、經營相談事項(甲)商店經營相談(乙)工廠經營相談
二、融資相談事項三、租稅公課相談事項四、調停或仲裁事項五、法令相談事項六、證明或鑑定事項七、交易照會應答八、出產品展示事項九、關於其他一切事項

奉天商工公會城內商工問事所
地址 城內鐘樓南路西前商工獎勵館舊址
電話 四—二〇六六

營業品目
軍警用服料 協和服 羅紗並其附屬品 滿支毛織物 綿布各種 軍警用品各種 卸部 小賣部 諸官廳御用達

合名會社 隆 毛織物貿易商
隆泰公司
本店 奉天市大和區義光街一段三號 電話長(二)四七二三番 振替口座奉天三八二〇番
出張所 大連市山縣通 新京東頭道街一二八號 電話長(二)四九四六番

元隆商行
奉天市小北門裡路西 電話四—二八六
文具 門市零售 星期日 九扣

男女性慾不滿陽痿無感症 請用
最補利嬪 セーブレピン
局所塗布劑

最補利嬪爲醫學博士石沢先生研究生殖機能發生障害受人獎勵最新藥劑、問世以來因係簡便之局部塗布用藥、頗受大衆讚賞最補利嬪之醫治効果、只將其塗抹局部即能由粘用方面迅速收吸、刺戟性腺神精系統使局部細胞之活動歸於旺盛、筋肉緊張、藉以催進、對經衰退之性的機能、復活起來、以本劑塗抹於局部、不特即能治愈、性慾不滿、性交不能、而連續使用、効果尤爲顯著、且毫無其他作用、最爲理想、其藥力生効之迅速、與以一般藥類中、實無與其並駕齊驅者世間有此最新發明藥在、眞乃、性的機能障害、陽萎女性無感症、勃起衰弱生殖器發育不全等症苦惱者之福音、

(藥價)八瓦入一圓二角 二〇瓦入二圓五角 五〇瓦入四圓五角 一百瓦入七圓八角 (送費四分二分)
▲批發處 東京世田谷區松原町四ノ一四〇 振替東京一九二四番 天醫堂
總代理 奉天市小西關大街 廣濟堂大藥房

滿洲國安東市市場通 一木大藥房
奉天浪速通 井上誠昌堂
新京三笠町 宮崎大藥房
吉林河南街 林盛堂藥房
吉林驛前 松壽堂藥房
哈爾濱傳家甸九道街 籾井泰昌堂
哈爾濱傳家甸昇平街 山本長藥房
哈爾濱石頭道街 原田口
哈爾濱石頭道街 旭昇齋
大連市浪速通 日本實藥株式會社
滿洲國圖們 新井藥房出張所
天津日本租界旭街 松本盛大堂
▲其他全國著名藥店均有代售若遇貨物售罄時請向批發處定購爲荷 說明書免費奉贈

請注意
五月十九日起
本店靴鞋部及服裝部
整理存貨廉價大賣出
時式各種皮鞋 男女兒童用齊備
男女用夾大衣・風衣
巴拿馬禮帽・氈帽
各式草帽
奉天浪速通三三一番地
秋林百貨店
電話二、四四五番

補血 强壯
赤玉牌葡萄酒
百杯健康 千杯延年

諸位兄弟姊妹們 我以前很衰弱 因爲喝子赤玉葡萄酒 身体與面色都十分好起來 請倆們嘗試一番吧!

(12)

長白縣聯協會
會議事項詳誌（續）

第五號初等教育上從事職員待遇改善之件、
右議案爲樂水分會提出並由該會代表李聖洙說明
結果 上呈省聯、
第六號專任書記配置要望之件、
右議案爲半截溝十二道溝各分會提出、由十二道溝分會代表王景顧說明、
結果 縣本部一任
第七號省界變更要望之件、
右議案爲十三道溝分會提出、並由該會代表金貞敦說明、
結果 部內連絡
第八號副屯獨立要望之件、
右議案爲十二道分會提出、由該會代表李柱極說明、
結果 文書回答、
第九號長白農業學校昇格之件、
右議案爲縣城分會提出並由該會代表木村亨氏說明、
結果 文書回答
第十號日本語教授用語之教員養成機關增設之件
右議案爲縣城分會提出並由該會 代表木 村亨說明、
結果、一部縣本部處理一部省聯提出、
第十一號對於校舍建築補助金要望之件、
右議案爲八道溝新房子二分會提出由八道溝分會代表趙鏞簽說明、
結果、文書回答、
第十二號醫療機關設置要望之件、
右議案爲十三道溝、樂水半截溝二道崗四分會提出、並由樂水分會代表李聖洙說明、
結果、一部縣 本部一任、一部解決、
以上十二號議案、爲第一日所議者終了後、又與各代表懇談直至晚八時方散、
本縣之縣聯、其第一日之情形、業誌前報、第二日之會場情況、較諸第一日尤爲緊張、各代表之精神一貫、議案之質疑答辯、頗具熱心、玆將順序列下、
一、會始日時 四月二十七日午前八時
二、宣誓文起草委員會經過報告
三、宣誓文朗讀
四、議案整理委員會經過報告
五、議案審議
第十三號埋葬方法改善要望之件
右議案爲縣城及樂水分會提出說明者爲樂水分會代表李勝珠
結果一、設置一定之場所作爲共同墓地而埋葬之以更正浮厝及屍體放棄之陋習
二、從來之嬰兒屍體放棄之陋習展開全縣民運動以期早日滅絕
第十四號對於部落基地寄附者官有地代價拂下之件右議案爲十二道溝分會提出說明者該分會代表白玉香
結果 以文書回答之
第十五號縣有地管理合化要望之件
右議案爲新房子分會提出由該會代表常義皇說明之
結果 當場解決
第十六號國有並縣有未墾地拂下自作農創定要望之件右議案爲半截溝十四道溝分會提出由十四分會代表鄭東煥說明之
結果 國有地請政府辦理縣有地由本年整理並與關係方面連絡以期達到目的
第十七號民生安定並貧民救濟要望之件
右議案爲十四道溝十三道溝半截溝二道崗十二道溝新房子各分會所提出由十四道溝分會代表鄭東煥氏說明
結果 一任縣本部處理
第十八號副業獎勵之件
右議案爲十三道溝半截溝新房子各分會提出並由十三道溝分會代表金貞敦說明、
結果 一任縣本部處理
第十九號土地等級改正要望之件
右議案爲十四道溝分會提出並由該會代表廉漢默氏說明
結果 部內連絡
第二十號引水用工事補助之件
右議案爲二道崗分會提出並由該會代表宋完龍氏說明
結果文書回答
第二十一號堤防補修要望之件
右議案爲長白縣城房新子分會提出說明者爲縣城分會韓清淳氏
結果 文書回答
第二十二號原動機購入許可要望之件
右議案爲十四道溝分會提出由該會代表王延綸說明
結果 文書回答
第二十三號農村經濟合理化及農業倉庫建造之件
右議案爲半截溝分會提出並由該會代表韓修一氏說明
結果 縣本部一任
第二十四號專賣品供給不圓滑及價格不平等之件
右議案爲十二、十三、半截溝、二道崗各分會提出由十二道溝分會代表丁萬章氏說明、
結果縣本部一任
第二十五號、生活必需品配給 統制組合 強化之件、
右議案爲十三道溝分會提出並由該會代表白玉香說明、
（未完）

洪武劍俠圖
第七回
七五八 （張青山）

風塵弱女仗義復仇 一腔熱血酬知己
臺閣權奸恃寵妬賢 滿懷異志負天恩

命人把施耐菴抬入帳中。細看並未捆綁。只是昏迷不醒人事。遂向喬金豹問道。怎把此人盜得來。請道其詳。喬金豹把當時入鎮署。盜耐菴的情形。詳細說明。原來他等被萬老俠趕着不令與官軍動手。入水逃走。出去二三十里遠。方由水中出來。登了旱岸。在沙灘上把衣服晒乾。穿戴齊畢。入林歇息。解興波說道。我們的巢穴已破。可往那裡投奔。喬金豹說道。現在徐欽主起兵洛水。圍困洛陽城池。我們可往那裡去助戰。然後回兵取潭州。奪洞庭也還不遲。班冲插言道。我們這種失敗。恐徐欽主不能遷信。還許治我等失機之罪。喬金豹說道。那也再所難免吧。解興波說道。我聽許安成回山言說。南豪等處。是施耐菴給說順了的。我們何不夜入潭州。打聽一番。如果施耐菴。在鎮署住着哪。想法把他盜出。帶至洛水。聽憑徐欽主發落。一則可証明我們失敗的實情。二則也解了咱們心頭之恨。喬金豹說道。此計甚妙。前面榆樹林胡家莊。乃是下五門中人。風流客小蝴蝶胡春的住所。咱們先到那裡用些飯。

雲閣電影院

今日 十五日 十六日 十七日 只演三天 決不續期
宣傳已久 今始公演 一定擁擠 請駕早臨

有聲探險野獸冒險恐怖鉅片——全滿首演

▲奇禽猛獸
▲遮天蓋地
罕見的奇風異景！
罕見的奇禽異獸！
罕見的奇人異俗！
罕見球奇情異事！

無際汪洋 波浪濤濤 拚命冒險
海底探險
深林遇險
夜宿荒効 百獸齊出 驚魂動魄
百獸相鬥
實物實景實演實攝

魔島

同時加演
北洋の獵奇
●滿映76新聞●

奉天省長許可
解毒清血汁 適應症 癧證初起 無名腫毒 紅絲疔毒 新起項瘡 血斑血痣 血熱脫髮 小兒胎毒 傳染毒症
延齡 蓡茸虎骨酒 適應症 先天不足 後天虧損 腰腿痛疼 筋骨麻木 半身不遂 手足抽搐 婦女經閉 子宮虛冷
除痰保肺液 適應症 鎮咳止嗽 痰涎湧塞 哮喘咯血 肺痿焦枯 肺癆久嗽 婦女癆嗽 一切肺病 服之皆宜
衛生健胃丹 適應症 健胃止痛 消食順氣 呃逆不舒 停食停水 飲食少思 嘈雜倒飽 噎食吐食 開鬱散積
救急回生葯 適應症 感冒風寒 霍亂吐瀉 胸滿腹痛 頭痛目眩 鼻塞聲重 絞傷痧症 一切疫癘 起死回生
自製補血汁 適應症 補血理氣 逐菸生新 固本培元 鎮心安神 諸虛百損 乾血癆症 婦女血虧 赤白帶下
兒科至聖水 適應症 感冒風寒 急驚發抽 內熱咳嗽 肚大青筋 面黃肌瘦 五疳十積 胃鬱吐瀉 服之皆宜
小兒清肺散 適應症 小兒肺熱 咳嗽喘息 身熱面赤 鼻塞聲重 火盛氣喘 咽喉腫痛 頑痰哮吼 百日咳等
人生五官四肢常生疙疸血斑實是討厭且爲朋友所不滿其原因就是血熱與血不清之故本葯房所製之「解毒清血汁」確實有效併其他良葯數種乃家庭常備四時可用品名詳列於下望祈注意
歡迎代理 報知後便 總發行處 積盛和大藥房監製 奉天大北關二經一二三番 電話四·二五二八號

頭痛 ??? 請即購服！
天字牌頭痛丹
立刻止痛 馬上舒適 功效神速 百發百中 藥性和平 男女咸宜
頭痛丹
總發行所 上海百中堂藥房 監製 法租界八仙橋敏體尼蔭路福鈞里

天光電影院
十三日 十四日 十五日 公映
新華公司有聲巨片
化身人猿
主演 王引
下期新片 新地獄

奉天小西關電車路 電話(二)三七九一號
聯華公司古裝愛情巨片
自由天地
陳燕燕 主演
滿映第七十七報
下期新片 新地獄 周璇 主演

CAPITOL CINEMA
今日演 十五日 十六日 十七日
華安出品有聲滑稽巨片
王老五
王次龍 韓蘭根 主演
注意演期
黎明曙光
季燕芬 主演

國際 GEKIJOO
南市場國際劇場
今日演
1、滿映新聞
2、日出 新華公司非常出品 袁美雲 陸露明 主演
上海 馬陋芬先生 率領 藝花歌舞團 近日來演
電話(二)一六二一番

凌雲醫院
診療科目 內科、外科、產婦科、小兒科、耳鼻喉科、眼科、皮膚花柳科、X光科救治麻醉品慢性中毒、免除痛苦時間經濟戒法迅速安全
院址奉天市大西門裡路北 電話四—三〇〇四號
敬啓者本院謀病者幸福起見特由德國購到最新改良電療機 UnDALA 溫達拉號奏効迅速免除服藥注射之痛苦保險安全
主治 各種肺病腸膜炎氣管支炎結核病胃腸病各種關節炎耳鼻科病婦女病一切神經痛半身不遂老年腰背腿風寒癱木酸痛腎臟病立見奇效諸君試之疾病早癒且能增進健康
新設X光攝影治療透視診療 愛克斯光

表飛鳴 ビオフェルミン
兒科良藥

主治 小兒瀉痢 乳兒綠便 小兒消化不良 小兒便秘
表飛鳴能殺滅腸內有害細菌調理腸之機能、並可消化澱粉與蛋白質、抑制腸內腐敗與異常醱酵、故對於兒科之各種腸病如瀉痢·綠便·消化不良·便秘等々、堪奏最合理之治療效果。又乳幼兒能長期常服此劑之時、可以豫防疫痢·腸炎等各種險症、而殊有保健之効。
〇本劑絕對安全、縱然應用大量、亦無妨礙。
〇本劑味甘而美、童孺樂服、絕無厭忌之人。
（詳細仿單 函索即寄）
包裝 粉劑 二〇瓦 一二〇瓦 二〇〇瓦 五〇〇瓦 片劑 五〇片 三〇〇片 一五〇片 五〇〇片
各大藥房均有經售
發行 武田長兵衛商店 製造 滿洲武田藥品株式會社 奉天市大和區春日町十三
(39(5)122)